



UNIUNEA EUROPEANĂ



GUVERNUL ROMÂNIEI
MINISTERUL MUNCII, FAMILIEI ȘI
PROTECȚIEI SOCIALE
AMPOSDRU



Fondul Social European
POSDRU 2007-2013



Instrumente Structurale
2007-2013



MINISTERUL
EDUCAȚIEI
CERCETĂRII
TINERETULUI
ȘI SPORTULUI

OIPOSDRU



Centrul Național de Dezvoltare a
Învățământului Profesional și
Tehnic

Investește în oameni!

**Proiect cofinanțat din Fondul Social European prin Programul Operațional Sectorial
Dezvoltarea Resurselor Umane 2007 – 2013**

Axa prioritară nr. 1 „Educația și formarea profesională în sprijinul creșterii economice și dezvoltării societății
bazate pe cunoaștere”

Domeniul major de intervenție 1.1 „Acces la educație și formare profesională inițială de calitate”

Titlu proiect: „Corelarea ofertei educaționale a învățământului profesional și tehnic cu cerințele pieței muncii”

Cod contract: POSDRU/55/1.1/S/37932

Beneficiar: Centrul Național de Dezvoltare a Învățământului Profesional și Tehnic

Studiul previzional privind cererea de formare profesională la orizontul anului 2013 și în perspectiva anului 2020

Componenta Anchetă în firme privind cererea de forță de muncă pe termen scurt (6-12 luni)

- Regiunea București-Ilfov -

Prezentul Studiu a fost realizat de către Institutul Național de Cercetare Științifică în domeniul Muncii și Protecției Sociale, partener în cadrul proiectului „Corelarea ofertei educaționale a învățământului profesional și tehnic cu cerințele pieței muncii”

CUPRINS

I. PRINCIPALELE REZULTATE ALE CERCETĂRII LA NIVELUL REGIUNII BUCUREȘTI ILFOV	5
II. PRECIZĂRI METODOLOGICE	7
III. EVOLUȚII ÎN PERIOADA DE CRIZĂ ECONOMICĂ ȘI FINANCIARĂ	11
III.1. Evoluții ale numărului de salariați în perioada de criză economică și financiară	11
III.2. Fluxuri de personal	13
IV. LOCURI DE MUNCĂ VACANTE ȘI DEFICIT DE CALIFICĂRI	14
IV.1. Firmele cu locuri de muncă vacante	14
IV.2. Rata locurilor de muncă vacante	16
IV.3. Domenii de formare profesională pentru locurile de muncă vacante	18
IV.4. Tipologia locurilor de muncă vacante	19
IV.5. Principalele motive pentru care locurile de muncă vacante sunt neocupate	22
IV.6. Cunoștințe și competențe solicitate la ocuparea locurilor de muncă vacante	23
V. EVOLUȚII ESTIMATE ALE NUMĂRULUI DE LOCURI DE MUNCĂ PE TERMEN SCURT	24
V.1. Estimări la orizontul următoarelor 6 luni și 12 luni	24
V.2. Cererea înlocuită	33
VI. PIAȚA MUNCII ȘI ABSOLVENȚII	36
VI.1. Cine sunt tinerii absolvenți angajați?	36
VI.2. Satisfacția angajatorilor față de tinerii absolvenți ai promoției 2010 angajați	40
VII. CINE SUNT FIRMELE INVESTIGATE?	41
ANEXE	44
Anexa 1 Chestionarul aplicat în cadrul anchetei de teren	45
Anexa 2 Încadrarea pe domenii de pregătire a ocupațiilor relevante pentru învățământul profesional și tehnic	52

I. PRINCIPALELE REZULTATE ALE CERCETĂRII LA NIVELUL REGIUNII BUCUREȘTI-ILFOV

Ancheta în firme privind cererea de forță de muncă pe termen scurt reprezintă componenta “Investigații de teren în rândul angajatorilor” a „*Studiului previzional privind cererea de formare profesională la orizontul anului 2013*” realizat de Institutul Național de Cercetare Științifică în domeniul Muncii și Protecției Sociale – partener în cadrul proiectului „*Corelarea ofertei educaționale a învățământului profesional și tehnic cu cerințele pieței muncii*”, pe baza metodologiei aprobate în Grupul Consultativ al proiectului format din reprezentanți ai principalelor ministere, organizații patronale și sindicale reprezentative la nivel național. Aspectele metodologice sunt detaliate în Capitolul II al prezentului Raport de cercetare. Culegerea datelor a fost realizată, prin subcontractare, de Centrul de Sociologie Urbană și Regională CURS SRL. Ancheta de teren în rândul angajatorilor s-a realizat prin interviuri „față în față” pe baza unui chestionar aplicat pe un eșantion regional de 510 firme, reprezentativ la nivel regional, în perioada 14 august – 14 septembrie 2011. Marja de eroare a eșantionului este de $\pm 4.29\%$ la un nivel de încredere de 95%.

Principalele rezultate obținute din prelucrarea informațiilor obținute din ancheta de teren sunt următoarele:

- În anul 2009, s-a înregistrat pe total eșantion regional o scădere de 3,5% a numărului de salariați comparativ cu anul anterior. În anul următor, volumul salariaților continuă să scadă cu 4,7% comparativ cu anul 2009. În primele opt luni ale anului 2011, evoluția negativă a continuat printr-o scădere semnificativă la nivel regional cu 3,1% față de anul 2010 a personalului din firmele investigate; practic toți cei trei ani analizați sunt caracterizați de evoluții negative în municipiul București, în vreme ce anul 2011 pare a marca revirimentul județului Ilfov printr-o ușoară creștere a numărului de salariați. La nivel sectorial, firmele din comerț, construcții și tranzacții imobiliare au fost cele mai afectate de declinul numărului de salariați în perioada 2009-2011.
- La nivel regional, la momentul anchetei, doar 0,6% din totalul locurilor de muncă existente în firmele investigate erau vacante, valoarea ratei locurilor de muncă vacante fiind una dintre cele mai mici la nivel național. Rata locurilor de muncă vacante este aproape nulă la nivelul județului Ilfov. Sectoarele tranzacții imobiliare și hoteluri și restaurante sunt caracterizate de cele mai ridicate rate ale locurilor de muncă vacante. Pe de altă parte, industria extractivă, producția și furnizarea de energie electrică și termică, distribuția apei și salubritate, transport și depozitare, intermediari financiare și asigurări, alte activități de servicii și învățământul au reprezentat zone ”închise” pentru angajare, înregistrând rate nule ale locurilor de muncă vacante. Rata locurilor de muncă vacante atinge cele mai înalte nivele pentru grupele ocupaționale ale lucrătorilor în servicii (1,6%), muncitorilor necalificați (1,0%), muncitorilor calificați (0,9%) urmate, cu nivele la media regională de specialiști cu ocupații intelectuale și științifice (0,6%) și tehnicieni (0,5%).
- La nivel regional, din punctul de vedere al domeniului de calificare relevant pentru pregătirea prin liceu tehnologic și învățământ profesional, la momentul anchetei, cea mai

semnificativă cerere de forță de muncă se adresează domeniilor comerț (26,2%), industrie textilă și pielărie (20,5%), turism și alimentație (17,3%) și construcții, instalații și lucrări publice (15,6%). În ceea ce privește domeniile de calificare specifice învățământului postliceal, cele mai multe locuri de muncă vacante se adresează domeniului servicii (81,1%). În medie, locurile de muncă vacante la momentul anchetei erau neocupate de cca. 1,51 luni.

- Rezultatele analizei indică o evoluție ușor negativă a cererii de forță de muncă la orizontul următoarelor 6 luni și una pozitivă la orizontul următoarelor 12 luni. Cele mai optimiste, atât la 6, cât și la 12 luni sunt micro-firmele, acestea fiind urmate de firmele mari. La orizontul următoarelor 12 luni, atât Bucureștiul, cât și Ilfovul estimează creșteri ale efectivelor de salariați. La același orizont de timp, în profil sectorial remarcăm că cele mai dinamice firme se estimează a fi cele din Sănătate și asistență socială și Informații și comunicații. Cele mai pesimiste cu privire la evoluțiile efectivelor de salariați pe termen scurt (12 luni) sunt firmele din Transport și depozitare, Producția și furnizarea de energie electrică și termică, Tranzacții imobiliare, Activități profesionale, științifice și tehnice, Activități de servicii administrative și activități de servicii suport și Alte activități de servicii care estimează scăderi ale efectivelor de personal.
- Comparând structura numărului curent de locuri de muncă, cu cea a locurilor de muncă estimate a exista în firmele investigate peste 12 luni, se constată că întreprinderile din regiunea de dezvoltare București Ilfov anticipează o ușoară creștere a ponderii ocupațiilor din GO 4 (Funcționari), GO 8 (Operatori pe instalații, mașini, asamblori) și GO 9 (Muncitori necalificați).
- Din punctul de vedere al domeniilor de calificare relevante pentru liceul tehnologic și învățământul profesional, la nivel regional, cea mai ridicată cerere de forță de muncă la orizontul următoarelor 12 luni se adresează domeniilor mecanică (26,4%), comerț (24,6%) și construcții, instalații și lucrări publice (16,6%). În ceea ce privește domeniile de calificare specifice învățământului postliceal, cea mai ridicată cerere de forță de muncă se adresează domeniilor sănătate și asistență pedagogică (47,7%) și servicii (40,5%).
- Pe fondul unei perioade în care firmele au manifestat prudență sporită în acțiunile de recrutare și angajare, aproximativ 14% dintre firmele investigate în regiunea de dezvoltare București-Ilfov au angajat tineri absolvenți ai promoției 2010. Firmele au avut tendința de a recruta în mai mare măsură absolvenți de învățământ superior (32,5%), absolvenți de învățământ postliceal (8%) sau absolvenți de liceu tehnologic/industrial (29,4%). Peste 90% dintre firmele care au angajat absolvenți ai promoției 2010 s-au declarat a fi mulțumite și foarte mulțumite de nivelul absolvenților de calificare. Ponderele celor care se declară foarte mulțumiți este mai mare în cazul absolvenților de liceu teoretic/vocațional, precum și în cazul absolvenților de învățământ profesional. Niciunul dintre angajatorii intervievați nu se declară "nemulțumit" și nici "foarte nemulțumit" față de nivelul de calificare al tinerilor absolvenți.
- Din punctul de vedere al domeniului de calificare specific liceului tehnologic și învățământului profesional, cele mai multe locuri de muncă pentru care firmele au angajat absolvenți ai promoției 2010 necesitau calificări din domeniile comerț (29,2%), turism și alimentație (16,5%), industrie alimentară (13,5%) și mecanică (11,5%). În ceea ce privește domeniile de calificare specifice școlilor postliceale, cele mai multe locuri de muncă pentru care firmele au angajat absolvenți ai promoției 2010 necesitau calificări din domeniile informatică (35,7%), sănătate și asistență pedagogică (27%) și servicii (26,5%).

II. PRECIZĂRI METODOLOGICE

Actualizarea „Studiului previzional privind cererea de formare profesională la orizontul anului 2013”, prin componenta „investigații de teren” în rândul angajatorilor **are drept scop completarea informațiilor furnizate prin componenta de modelare macroeconomică a proiectiilor de dezvoltare.**

Obiectivul anchetei în firme:

- 1. Investigarea cererii de forță de muncă pentru absolvenți de învățământ profesional și tehnic la nivel regional, pe termen scurt, prin anchetă în firme.**
- 2. Investigarea gradului de satisfacție a angajatorilor față de nivelul de pregătire profesională a absolvenților de învățământ profesional și tehnic.**

Acest studiu s-a realizat pe baza unei anchete în firme pe un eșantion reprezentativ la nivel regional de 510 firme.

Metoda de cercetare: Ancheta de teren în rândul angajatorilor cu reprezentativitate la nivel regional. În fiecare dintre firmele selectate s-au realizat interviuri „față în față”, utilizând chestionarul propus. Chestionarele au fost adresate reprezentanților managementului de vârf (patron/manager, manager de resurse umane, etc.) și de nivel mediu.

Unitatea de investigare: unitatea legală, aceasta însemnând că dacă o firmă are un sediu/filială care funcționează ca și entitate legală (cu personalitate juridică) atunci ambele sunt „eligibile” pentru universul de eșantionare. Dacă însă acel sediu/filială nu operează ca unitate legală atunci, în calitate de așa-numită „unitate locală”, aceasta nu este inclusă în universul de eșantionare. Întrebările și chestionarul au fost adresate însă doar sediului unității legale extrase, pentru a asigura astfel relevanța regională/locală a informațiilor colectate.

Universul eșantionării: a cuprins toți angajatorii/firmele active la sfârșitul anului 2009 (acestea fiind la momentul proiectării metodologiei cele mai recente date pe care pe putea furniza Institutul Național de Statistică) cu minim 5 salariați. La momentul realizării anchetei s-au solicitat de la Institutul Național de Statistică (INS) informații cu privire la structura universului de eșantionare, astfel: distribuția numărului de firme pe clase de mărime (5-9 salariați, 10-49 salariați, 50-249 salariați, 250+ salariați), pe județ și cod CAEN rev.2 (1 digit).

Tabel 1. Universul de eşantionare a cuprins următoarele activități ale economiei naționale (secțiuni CAEN rev.2.):

<i>A</i>	<i>Agricultură, silvicultură și pescuit</i>	<i>I</i>	<i>Hoteluri și restaurante</i>
<i>B</i>	<i>Industria extractivă</i>	<i>J</i>	<i>Informații și comunicații</i>
<i>C</i>	<i>Industria prelucrătoare</i>	<i>K</i>	<i>Intermedieri financiare și asigurări</i>
<i>D</i>	<i>Producția și furnizarea de energie electrică și termică, gaze, apă caldă și aer condiționat</i>	<i>L</i>	<i>Tranzacții imobiliare</i>
<i>E</i>	<i>Distribuția apei, salubritate, gestionarea deșeurilor, activități de decontaminare</i>	<i>M</i>	<i>Activități profesionale, științifice și tehnice</i>
<i>F</i>	<i>Construcții</i>	<i>N</i>	<i>Activități de servicii administrative și activități de servicii suport</i>
<i>G</i>	<i>Comerț cu ridicata și cu amănuntul; repararea autovehiculelor și motocicletelor</i>	<i>O</i>	<i>Învățământ</i>
<i>H</i>	<i>Transport și depozitare</i>	<i>P</i>	<i>Sănătate și asistență socială</i>
		<i>Q</i>	<i>Alte activități de servicii</i>

Notă: În universul de eşantionare unitățile (i.e. firme) din sectoarele „Învățământ” și „Sănătate și Asistență Socială” se referă exclusiv la acele unități care sunt organizate ca societăți comerciale (exclue instituțiile finanțate de la bugetul de stat/public)

Dimensiunea eşantionului: Proiectat pentru 500 companii/firme la nivel regional, eşantionul final a constat în 510 firme. Eşantionul regional a fost dimensionat avându-se în vedere o eroare tolerată de $\pm 4.34\%$ la un nivel de încredere de 95%. Eşantionul realizat are eroarea tolerată de $\pm 4.29\%$ la un nivel de încredere de 95%.

Tabele 2,3&4. Structura eşantioanelor proiectate și realizate pe structuri administrative, clase de mărime și activități ale economiei naționale (secțiuni CAEN rev.2.):

<i>Structuri administrative</i>	<i>Eşantion previzionat</i>	<i>Eşantion realizat</i>
<i>Ilfov</i>	58	60
<i>Bucureşti</i>	442	450
Total C	500	510

Notă: Extragerea aleatoare la nivelul fiecărei regiuni conduce la o distribuție a firmelor pe structuri administrative în acord cu distribuția acestora la nivelul universului de eşantionare.

<i>Clasă de mărime</i>	<i>Eşantion previzionat</i>	<i>Eşantion realizat</i>
<i>5-9 salariați</i>	143	154
<i>10-49 salariați</i>	240	263
<i>50-249 salariați</i>	82	59
<i>250+ salariați</i>	35	34
Total C	500	510

<i>Activități ale economiei naționale</i>	<i>Eșantion previzionat</i>	<i>Eșantion realizat</i>
<i>Agricultură, silvicultură și pescuit</i>	4	5
<i>Industria extractivă</i>	1	2
<i>Industrie prelucrătoare</i>	74	96
<i>Producția și furnizarea de energie electrică și termică, gaze, apă caldă și aer condiționat</i>	2	4
<i>Distribuția apei, salubritate, gestionarea deșeurilor, activități de decontaminare</i>	3	2
<i>Construcții</i>	66	62
<i>Comerț cu ridicata și cu amănuntul; repararea autovehiculelor și motocicletelor</i>	150	153
<i>Transport și depozitare</i>	21	18
<i>Hoteluri și restaurante</i>	22	22
<i>Informații și comunicații</i>	30	24
<i>Intermedieri financiare și asigurări</i>	4	1
<i>Tranzacții imobiliare</i>	12	14
<i>Activități profesionale, științifice și tehnice</i>	50	54
<i>Activități de servicii administrative și activități de servicii suport</i>	32	18
<i>Învățământ</i>	2	1
<i>Sănătate și asistență socială</i>	10	18
<i>Alte activități de servicii</i>	17	16
Total C	500	510

Eroarea tolerată:

Eroarea tolerată la nivel regional (pentru eșantionul realizat): $\pm 4.29\%$ la un nivel de încredere de 95%. *Precizăm că eșantionul nu este reprezentativ la nivel de structură administrativă, informațiile prelucrate la acest grad de detaliere având doar caracter orientativ.*

Metodologia de eșantionare: S-a utilizat un eșantion de tip probabilistic, multistadial și stratificat. Modalitatea probabilistică de realizare a eșantionului garantează prezența în eșantion a tuturor ramurilor și subramurilor economice, într-o pondere similară ponderii acestora în economie.

Metoda de extracție a eșantionului: PPS Systematic

Eșantionul de rezervă: După extragerea eșantionului principal, s-a procedat la extragerea eșantionului de rezervă, care a constat în 500 unități.

Culegerea datelor a fost realizată de Centrul de Sociologie Urbană și Regională CURS SRL.

Perioada de colectare a datelor: 14 august – 14 septembrie 2011.

Instrumentul de cercetare: a fost astfel elaborat încât completarea sa să dureze în medie cca. 30 minute. Chestionarul a presupus interviuarea mai multor respondenți în cadrul firmei contactate, în funcție de aria de expertiză a respectivului respondent.

Chestionarul (prezentat în *Anexa 1*) a fost alcătuit din șase componente a căror structură operațională o prezentăm succint în cele ce urmează: Informații privind firma/întreprinderea, Informații cu privire la structura personalului, Locurile de muncă vacante, Piața muncii și absolenții, Estimări/Anticipări pentru următoarele 6 și 12 luni, Performanțe economice ale firmei.

Analiza datelor a fost realizată pe baza de date ponderată, fiecărui strat fiindu-i alocată ponderea corespunzătoare din populația de firme. Post-codificarea informațiilor culese pe ocupații în domeniul de formare profesională relevante pentru învățământul profesional și tehnic și școală postliceală s-a realizat conform *Anexei 2*, elaborată și pusă la dispoziția INCSMPS de către Beneficiar (vezi *Anexa 2*).

III. EVOLUȚII ÎN PERIOADA DE CRIZĂ ECONOMICĂ ȘI FINANCIARĂ

III.1. Evoluții ale numărului de salariați în perioada de criză economică și financiară

Înainte de a analiza răspunsurile firmelor din regiunea București-Ilfov cu privire la nevoia de calificări, cu focus pe nevoia de calificări relevante pentru învățământul profesional și tehnic (ÎPT), este necesar să aruncăm o privire la evoluțiile pe care le-au înregistrat firmele investigate în cadrul anchetei de teren, din punct de vedere al numărului total de salariați pe parcursul crizei economice și financiare. Poziționăm momentul de debut al crizei la nivelul anului 2008 (conform datelor statistice, la nivelul trimestrului 3 al anului 2008) și analizăm evoluțiile anuale ale numărului de salariați. Regiunea București-Ilfov are anumite specificități comparativ cu celelalte regiuni, cea mai mare parte a economiei acestei regiuni fiind localizată în Municipiul București, în vreme ce economia județului Ilfov gravitează practic în jurul Bucureștiului.

Sfârșitul anului 2009 comparativ cu anul 2008, marchează o primă scădere a numărului de salariați din firmele investigate, cu 3,5% la nivel regional. Firmele investigate, atât cele din județul Ilfov, cât și cele din municipiul București s-au confruntat cu scăderi ale efectivelor de salariați la sfârșitul anului 2009 comparativ cu 2008, scăderea fiind de cca. patru ori mai accentuată în municipiul București comparativ cu județul Ilfov.

Sfârșitul anului 2010, comparativ cu 2009 arată că efectivele de salariați au continuat să scadă, scăderea fiind de această dată mult mai accentuată în județul Ilfov.

Grafic 1. Evoluții ale numărului de salariați în perioada 2008-2011, pe structuri administrative (dinamică procentuală de la an la an, efectivele anului precedent reprezintă 100%)

- %

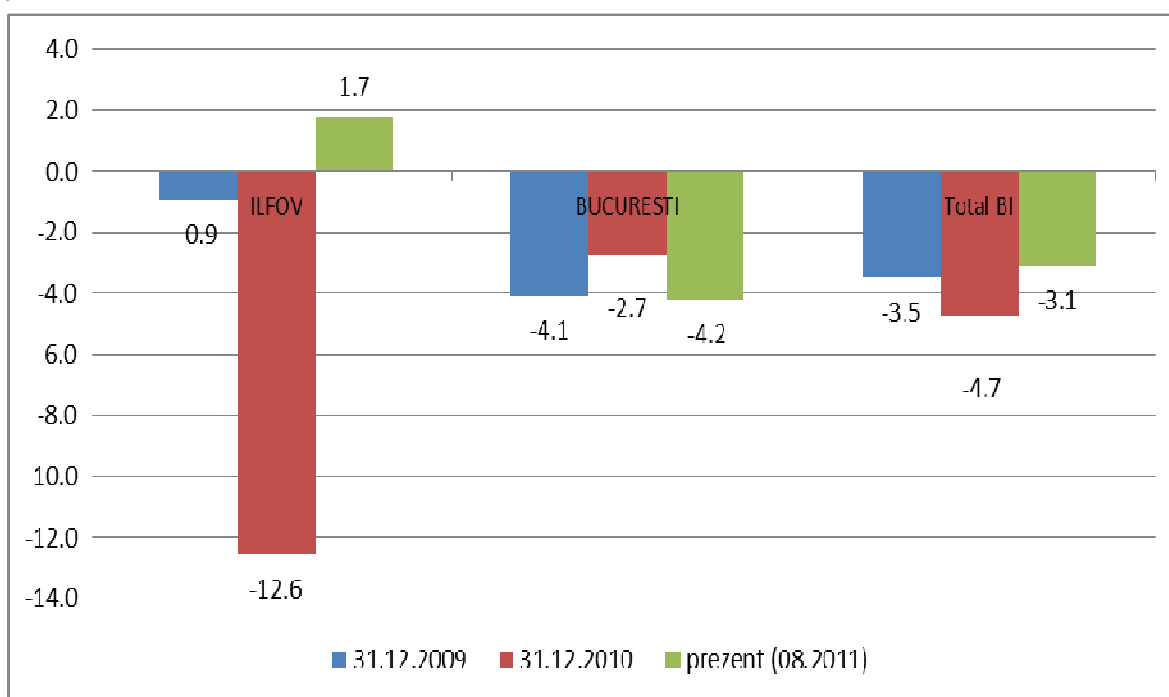

Evoluțiile numărului de salariați în 2011, cel puțin până la momentul realizării anchetei, comparativ cu sfârșitul anului 2010 indică o evoluție în continuare negativă a regiunii București-Ilfov, per total eșantion regional înregistrându-se o scădere de 3,1%. Dacă la nivelul municipiului București efectivele de salariați continuă să scadă în 2011, la nivelul județului Ilfov apar primele semne ale unui ușor reviriment economic.

Analiza evoluțiilor anuale ale numărului de salariați pe activități economice arată cum au fost acestea afectate de criză la nivel regional. Având în vedere perioada de culegere a datelor, trebuie să menționăm faptul că pentru anumite sectoare datele prezintă un puternic caracter sezonier.

Tabel 5. Evoluții ale numărului de salariați în perioada 2008-2011, pe activități economice (dinamică procentuală de la an la an, efectivele anului precedent reprezintă 100%) - %

CAEN rev.2.	31.12.2009	31.12.2010	prezent (08.2011)
Agricultură, silvicultură și pescuit	-5.0	-1.3	0.0
Industrie prelucrătoare	-8.1	-4.4	1.1
Producția și furnizarea de energie electrică și termică, gaze, apă caldă	-7.6	0.5	-2.4
Construcții	-2.5	-7.4	-4.7
Comerț cu ridicata și cu amănuntul; repararea autovehiculelor și motocicletelor	-4.0	-14.0	-4.3
Transport și depozitare	12.6	6.1	-11.5
Hoteluri și restaurante	-2.0	4.2	2.0
Informații și comunicații	-1.6	0.0	-7.3
Tranzacții imobiliare	0.4	-6.0	-10.9
Activități profesionale, științifice și tehnice	-3.7	-0.8	-2.6
Activități de servicii administrative și activități de servicii suport	-2.2	4.0	-4.6
Sănătate și asistență socială	9.5	3.3	9.3
Alte activități de servicii	9.0	6.0	-2.9
Total București-Ilfov	-3.5	-4.7	-3.1

Notă: În universul de eșantionare unitățile (i.e. firme) din sectoarele „Învățământ” și „Sănătate și Asistență Socială” se referă exclusiv la acele unități care sunt organizate ca societăți comerciale (excluzând instituțiile finanțate de la bugetul de stat/public)

Prelucrările pentru sectoarele Industrie extractivă, Distribuția apei și salubritate, Intermedieri financiare și asigurări și Învățământ au fost excluse datorită numărului foarte mic de răspunsuri valide.

La nivel regional, cele mai afectate de criza economică și financiară au fost sectoarele *Comerț*, *Construcții* și *Tranzacții imobiliare* care s-au confruntat cu scăderi semnificative de personal în perioada 2009-2011. *Sănătatea și asistența socială* a avut evoluții pozitive pe întreaga durată analizată. *Industria prelucrătoare* a suferit cel mai puternic șoc la nivelul efectivelor de personal în cursul anului 2009, când a raportat, alături de *Producția și furnizarea de energie electrică și termică* cele mai accentuate scăderi de personal. Anul 2010 înseamnă reduceri accentuate ale efectivelor de personal pentru *Comerț*, *Construcții* și *Tranzacții imobiliare*. În anul 2011 se accentuează scăderile de personal la nivelul sectoarelor *Transport și depozitare*, *Tranzacții imobiliare* și *Informații și comunicații*.

Grafic 2. Evoluții ale numărului de salariați în perioada 2008-2011, pe clase de mărime (dinamică procentuală de la an la an, efectivele anului precedent reprezintă 100%) - %

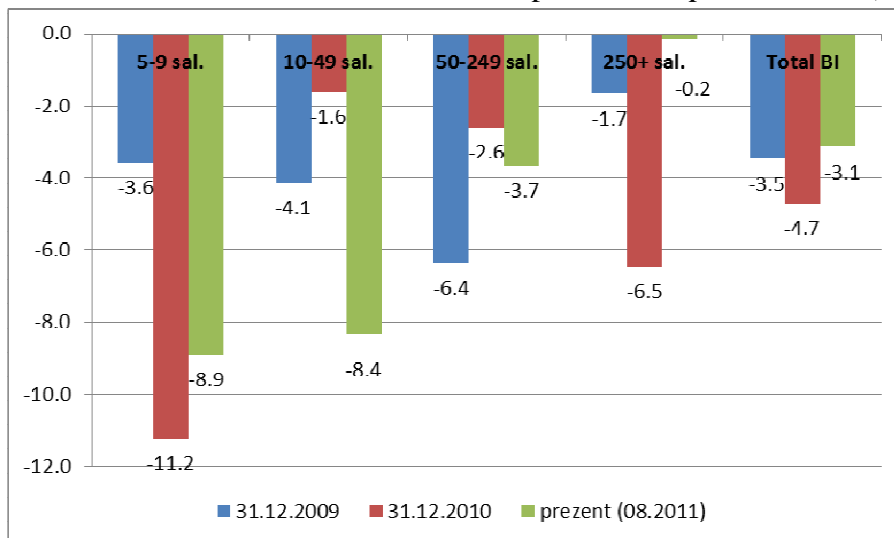

Toate cele patru clase de mărime s-au confruntat cu reduceri ale efectivelor de personal pe întreaga durată analizată, reducerile variind invers proporțional cu clasa de mărime. Firmele medii au fost cele mai afectate de criză în anul 2009, când și-au redus efectivele de salariați cu -6,4%. Pe parcursul anului 2010, atât firmele micro, cât și cele mari sunt caracterizate de reduceri semnificative ale efectivelor de salariați cu 11,2%, respectiv 6,5%. În cursul anului 2011, cel puțin până la momentul realizării anchetei, firmele micro și mici continuă să fie afectate de puternice reduceri ale numărului de salariați, în vreme ce firmele mari par a-și stabiliza evoluțiile efectivelor.

III.2. Fluxuri de personal

Grafic 3. Fluxuri de salariați în perioada 2008-2011: raportul dintre intrări și ieșiri, pe structuri administrative

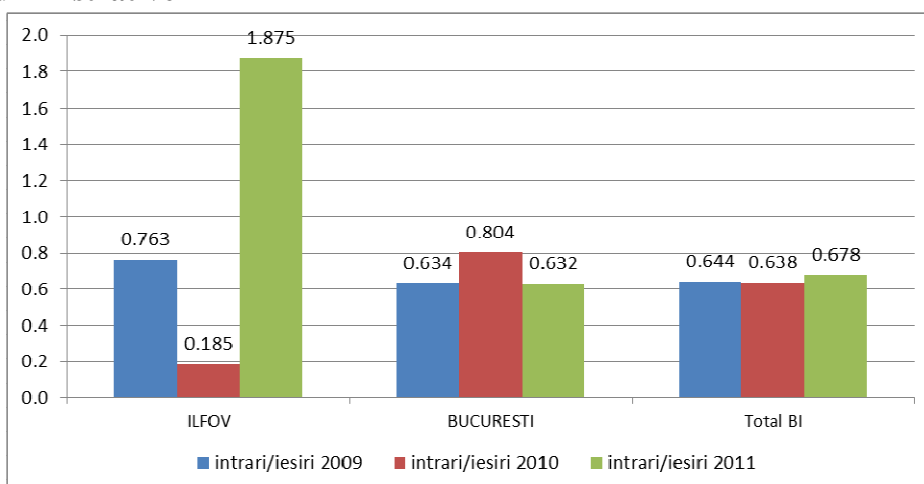

Raportul dintre intrările și ieșirile de salariați înregistrate în perioada 2008-2011 arată, așa cum am văzut și în subcapitolul anterior, o tendință de reducere a efectivelor de salariați la nivelul întreprinderilor investigate de-a lungul întregii perioade analizate¹.

¹ Raportul intrări/ieșiri este subunitar

IV. LOCURI DE MUNCĂ VACANTE ȘI DEFICIT DE CALIFICĂRI

IV.1. Firmele cu locuri de muncă vacante

Pentru a identifica județele și activitățile economice unde se află concentrată cererea de forță de muncă, putem să utilizăm doi indicatori: pe de-o parte să estimăm ponderea firmelor care au locuri de muncă vacante, presupunând că acele firme care au acum locuri de muncă vacante vor avea nevoie de salariați în viitorul apropiat, și, pe de altă parte, putem estima ponderea locurilor de muncă vacante în numărul total locuri de muncă existente în firmele investigate.

Utilizând prima modalitate de măsurare, adică *ponderea firmelor care au locuri de muncă vacante la un anumit moment de timp* (august 2011 în cazul anchetei de față), aflăm că 8,1% dintre firmele investigate în regiunea București Ilfov au locuri de muncă vacante (procentul este semnificativ sub cel înregistrat la nivel național – 12,2%). Mai mult decât atât, cererea de forță de muncă este de fapt concentrată în Municipiul București, în vreme ce la nivelul județului Ilfov este aproape nulă.

Grafic 4. Distribuția companiilor care au locuri de muncă vacante, pe structuri administrative (% firmelor care au locuri de muncă vacante din total firme din respectiva structură administrativă)

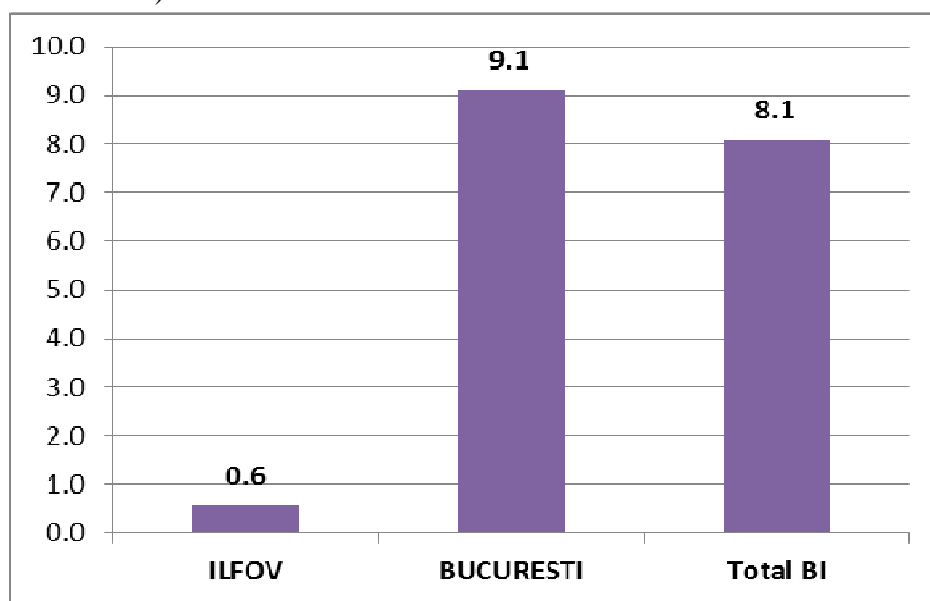

Făcând aceeași analiză în profil sectorial, descoperim faptul că următoarele activități economice – *Tranzacții imobiliare, Hoteluri și restaurante și Sănătate și asistență socială* înregistrează cele mai ridicate ponderi de firme care raportează existența locurilor de muncă vacante. Semnificativ sub media regională se află sectoarele *Activități de servicii administrative și servicii suport, Activități profesionale, științifice și tehnice și Informații și comunicații* înregistrând cele mai scăzute ponderi de companii care au nevoie de forță de muncă la momentul anchetei. Mai mult decât atât, nici o firmă activând în *Producția și furnizarea de energie electrică, Transport și depozitare și Alte activități de servicii* nu raportează existența de locuri de munca vacante la momentul realizării investigației.

Grafic 5. Distribuția firmelor care au locuri de muncă vacante, după activitatea economică (% firmelor care au locuri de muncă vacante din total firme din activitatea economică)

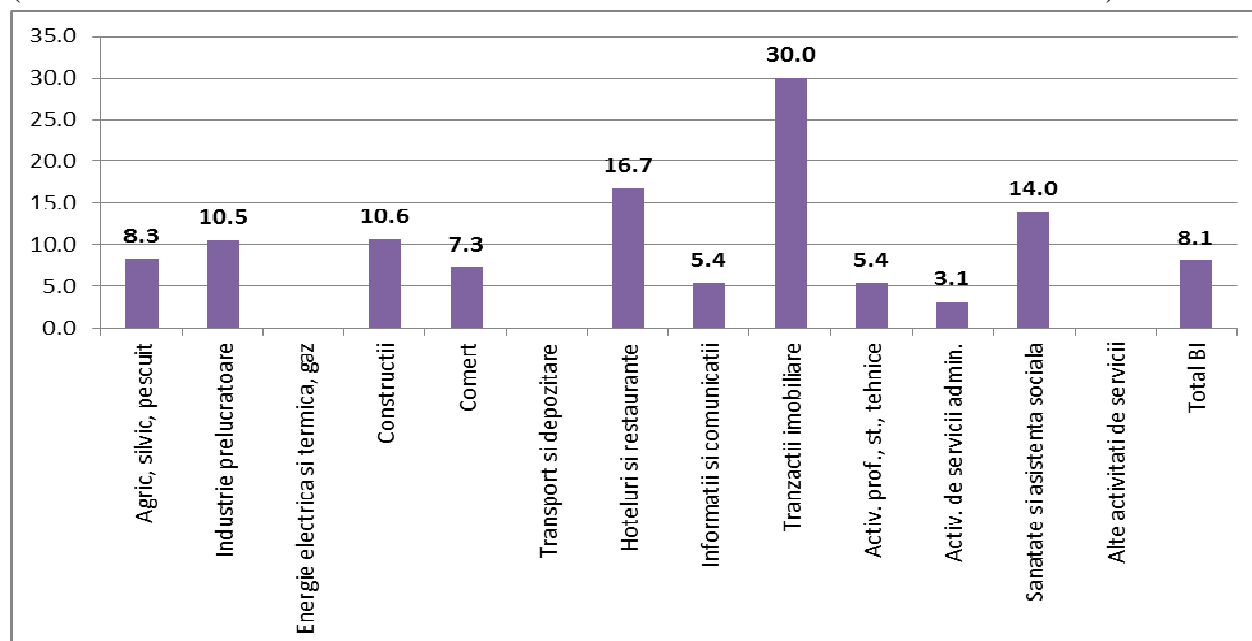

Notă: Prelucrările pentru sectoarele Industrie extractivă, Distribuția apei și salubritate, Intermedieri financiare și asigurări și Învățământ au fost excluse datorită numărului foarte mic de răspunsuri valide.

Grafic 6. Distribuția firmelor care au locuri de muncă vacante, pe clase de mărime (% firmelor care au locuri de muncă vacante din total firme din clasa de mărime)

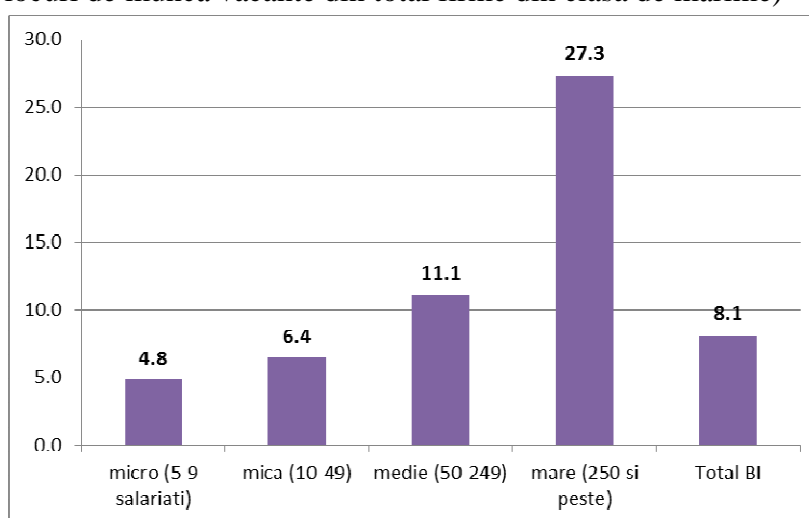

Pe măsură ce dimensiunea firmelor crește, crește și probabilitatea ca respectiva firmă să aibă locuri de muncă vacante, și implicit nevoie de personal. Dar dacă la nivel regional în medie aproximativ 8,1% dintre firmele investigate au locuri de muncă vacante, în cazul firmelor mari ponderea firmelor care au locuri de muncă vacante este de aproape 3,5 ori mai mare decât media, ajungând la 27,3%. Trebuie remarcată totuși ponderea relativ redusă a firmelor medii care declară la momentul realizării anchetei că au locuri de muncă vacante; practic firmele mari par a concentra marea majoritate a cererii de forță de muncă.

IV.2. Rata locurilor de muncă vacante

Așa cum am precizat la începutul acestui subcapitol, o altă metodă de a măsura cererea de forță de muncă existentă la un moment dat este reprezentată de rata locurilor de muncă vacante. Definim *rata locurilor de muncă vacante* ca raportul dintre numărul total de locuri de muncă vacante, pe de o parte, și numărul total de locuri de muncă (atât ocupate, cât și neocupate/vacante existente într-o firmă).

De asemenea, precizăm că prin loc de muncă vacant ne referim la acel loc de muncă declarat de firmă ca fiind neocupat la momentul realizării anchetei și pe care angajatorul intenționează să îl ocupe în viitorul apropiat (în maxim 3 luni). Fără doar și poate, atunci când vorbim de locuri de muncă vacante avem în vedere atât locurile de muncă deja existente în firmă, cât și locurile de muncă nou create, care nu au fost niciodată ocupate până în prezent.

La nivel regional, conform rezultatelor anchetei de față, doar **0,6% dintre locurile de muncă existente sunt vacante**. Această rată este una dintre cele mai scăzute la nivel național, alături de regiunea Sud. Rata locurilor de muncă vacante atinge nivelul de 0,8% în municipiul București, aceasta confirmând rezultatele măsurii anterioare, rezultate care indicau faptul că cererea de forță de muncă în regiunea București Ilfov este practic concentrată în Municipiul București. La nivelul județului Ilfov, rata locurilor de muncă vacante este 0,01%, cererea de forță de muncă fiind practic inexistentă.

Grafic 7. Rata locurilor de muncă vacante, pe structuri administrative (%)

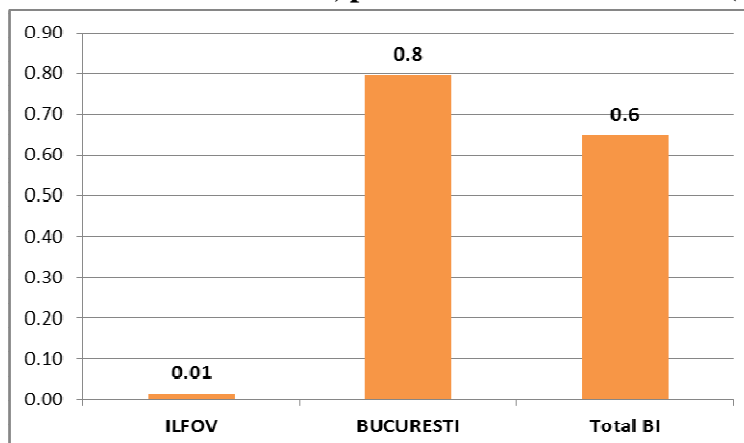

Analiza ratei locurilor de muncă vacante în profil sectorial confirmă parțial rezultatele primei măsuri utilizate pentru identificarea acelor sectoare ale economiei naționale care au cerere ridicată de forță de muncă. Astfel la nivelul regiunii București-Ilfov sectoarele *Tranzacții imobiliare* (3,9%) și *Hoteluri și restaurante* (2,8%) sunt caracterizate de rate ale locurilor de muncă vacante semnificativ peste media regională. Rate ale locurilor de muncă vacante de asemenea peste media regională regăsim în sectoarele *Activități profesionale, științifice și tehnice* (1,2%) și *Construcții* (1,1%). Rate ale locurilor de muncă vacante care practic tind către 0,0% regăsim în următoarele activități economice: *Industria extractivă, Producția și furnizarea de energie, Distribuția apei și salubritate, Transport și depozitare, Intermedieri financiare și asigurări, Alte activități de servicii și Învățământ*.

Grafic 8. Rata locurilor de muncă vacante, pe activități ale economiei (%)

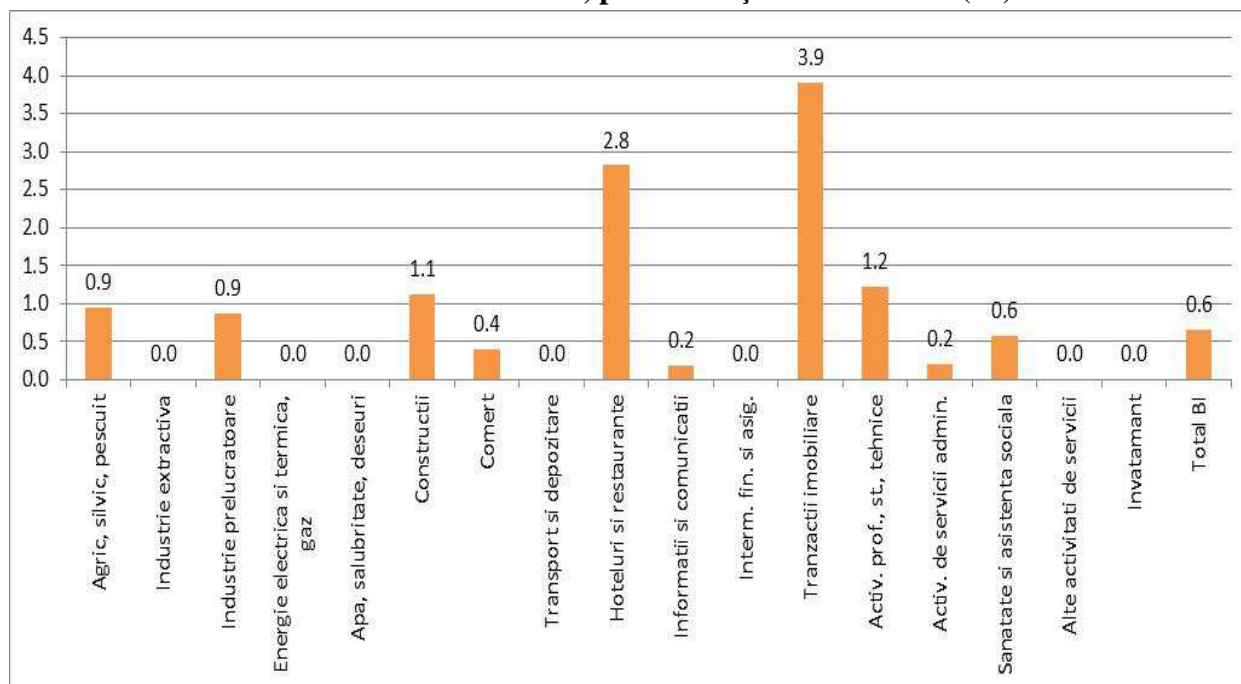

Grafic 9. Rata locurilor de muncă vacante, pe clase de mărime (%)

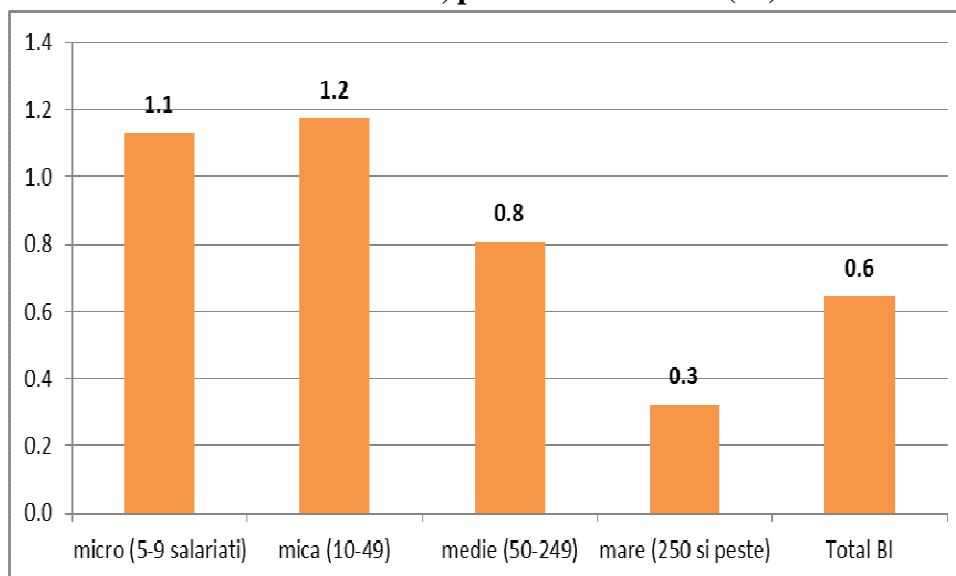

În regiunea București-Ilfov, rata locurilor de muncă vacante atinge cele mai înalte valori, la nivelul firmelor micro (1,1%) și mici (1,2%). Cu cât clasa de mărime crește, cu atât rata locurilor de muncă vacante este mai redusă, astfel că la nivelul firmelor mari rata locurilor de muncă vacante este de doar 0,3%.

Grafic 10. Rata locurilor de muncă vacante, pe grupe ocupaționale COR 2011 (%)

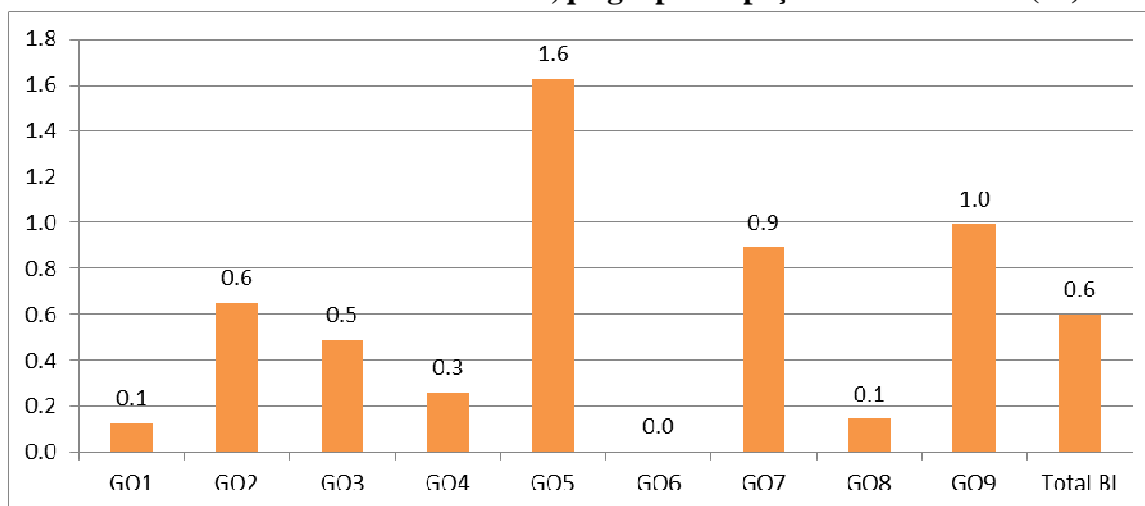

unde:

GO 1 = Legiuitori, înalți funcționari și conducători

GO 2 = Specialiști

GO 3 = Tehnicienii

GO 4 = Funcționari

GO 5 = Lucrători în servicii

GO 6 = Muncitori din agricultură și pescuit

GO 7 = Muncitori calificați

GO 8 = Operatori pe instalații, mașini, asamblori

GO 9 = Muncitori necalificați

Rata locurilor de muncă vacante atinge cel mai înalt nivel pentru grupa ocupațională *Lucrători în servicii* (1,6%), urmată, cu valori tot peste media regională de grupele ocupaționale *Muncitori necalificați* (1,0%) și *Muncitori calificați* (0,9%). În jurul mediei regionale se situează grupele ocupaționale *Specialiști cu ocupații intelectuale* (0,6%) și *Tehnicienii* (0,5%).

IV.3. Domenii de formare profesională pentru locurile de muncă vacante

Grafic 11. Distribuția locurilor de muncă vacante, pe domenii de calificare relevante pentru liceul tehnologic și învățământul profesional la nivelul regiunii București-Ilfov (%)

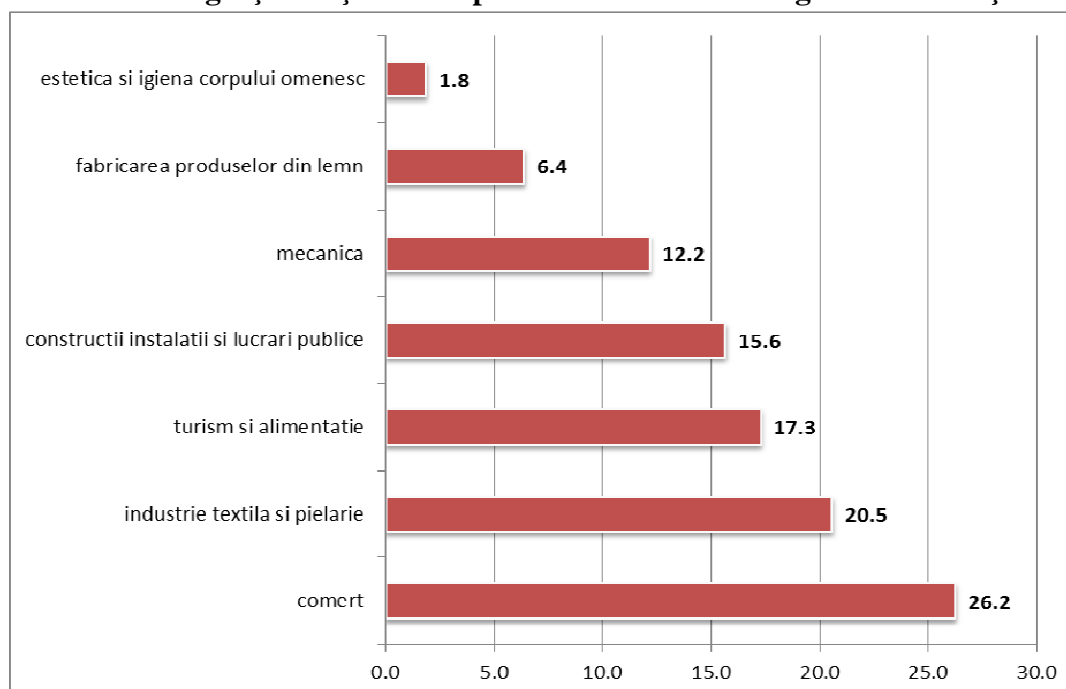

Dintre domeniile relevante pentru liceul tehnologic și învățământul profesional, cele mai multe locuri de muncă vacante se înregistrează pentru domeniile *comerț* (26,2%), *industrie textilă și pielărie* (20,5%), urmate de *turism și alimentație* (17,3%), *construcții, instalații și lucrări publice* (15,6%) și *mecanică* (12,2%).

Locurile de muncă vacante care necesită calificări specifice învățământului postliceal² sunt deschise pentru domeniile *servicii* (81,1%) și *sănătate și asistență pedagogică* (18,9%).

Grafic 12. Distribuția locurilor de muncă vacante, după domeniul de calificare relevant pentru învățământul postliceal la nivelul regiunii București-Ilfov (%)

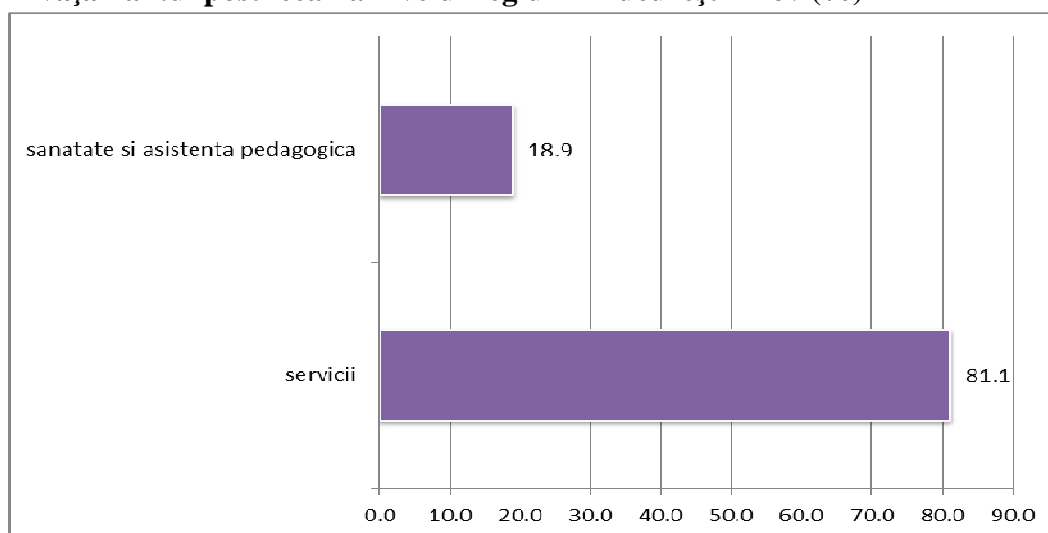

IV.4. Tipologia locurilor de muncă vacante

Toate locurile de muncă vacante existente la nivelul județului Ilfov necesită nivel de educație specific învățământului profesional. La nivelul județului Ilfov se regăsesc însă doar 0,41% dintre locurile de muncă vacante existente la nivelul întregii regiuni București-Ilfov. Tocmai de aceea structura locurilor de muncă vacante pe nivele de educație la nivel regional este similară structurii locurilor de muncă vacante de la nivelul municipiului București. Doar 1,4% dintre locurile de muncă vacante existente la nivel regional, conform solicitărilor angajatorilor, necesită liceu tehnologic/industrial. Cca. o treime (35,2%) din locurile de muncă vacante necesită însă învățământ profesional. O cincime din locurile de muncă vacante existente la nivel regional solicită ca nivel de educație liceu teoretic/vocațional, iar o altă cincime solicită absolvenți de învățământ superior. Doar o minoritate de 15,5% dintre locurile de muncă vacante ale regiunii București-Ilfov sunt dedicate muncitorilor necalificați. Această structură a locurilor de muncă vacante pe nivele de educație reflectă specificul regional, cererea în sectoare cu valoare adăugată mai ridicată comparativ cu celelalte regiuni/județe, precum și dezvoltarea puternică a sectorului terțiar.

² Trebuie însă menționat că la nivelul regiunii cererea pentru absolvenți de învățământ postliceal este foarte mică în comparație cu cererea pentru absolvenți ale celorlalte nivele de educație (doar 1,1% din total locuri de muncă vacante necesită școală postliceală).

Grafic 13. Distribuția locurilor de muncă vacante, după nivelul de educație solicitat de angajatori, precum și după structuri administrative (%)

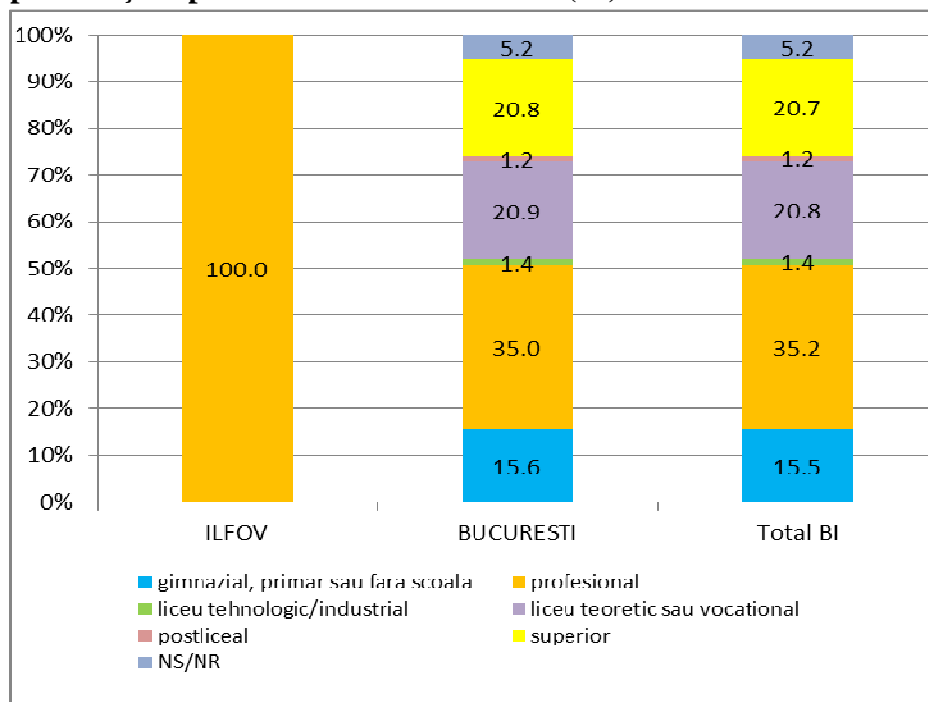

În medie, la nivel regional locurile de muncă vacante existente sunt neocupate de cca. 1,51 luni, valoare semnificativ sub media națională. De altfel mai mult de jumătate dintre locurile de muncă vacante existente – 58% - sunt deschise în ultima lună. Cca. 38% dintre locurile de muncă vacante sunt deschise de maxim 6 luni și doar o minoritate, de 4,0% sunt deschise de mai mult de 9 luni.

Grafic 14. Distribuția locurilor de muncă vacante după numărul de luni de când sunt neocupate (%)

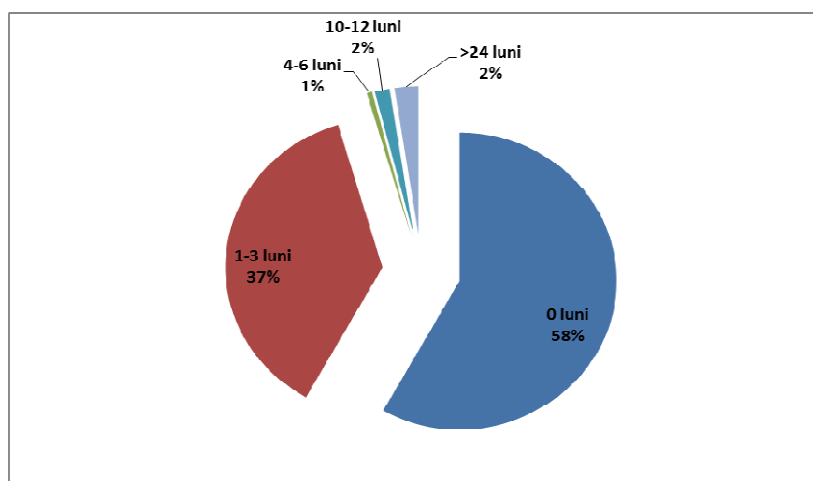

Având în vedere perioada economică traversată și rapiditatea cu care se ocupă locurile de muncă vacante, vom considera că locurile care sunt vacante de mai mult de 3 luni generează ”**dificultăți de recrutare**”. Așa cum se vede în graficul de mai sus, doar 5% din locurile de muncă vacante de la nivelul regiunii București-Ilfov sunt neocupate de mai mult de 3 luni. Marea majoritate (80,8%) a locurilor de muncă vacante de mai mult de 3 luni necesită nivele de educație specifice

învățământului profesional, iar alte 12,4% necesită absolvenți de învățământ postliceal. Doar o minoritate de 6,7% necesită absolvenți de învățământ superior. Dificultățile de recrutare sunt generate prin urmare cu precădere de locuri de muncă necesitând calificări specifice învățământului profesional și tehnic.

Grafic 15. Distribuția locurilor de muncă vacante neocupate de mai mult de 3 luni, după nivelul de educație solicitat de angajator pentru ocupare (%)

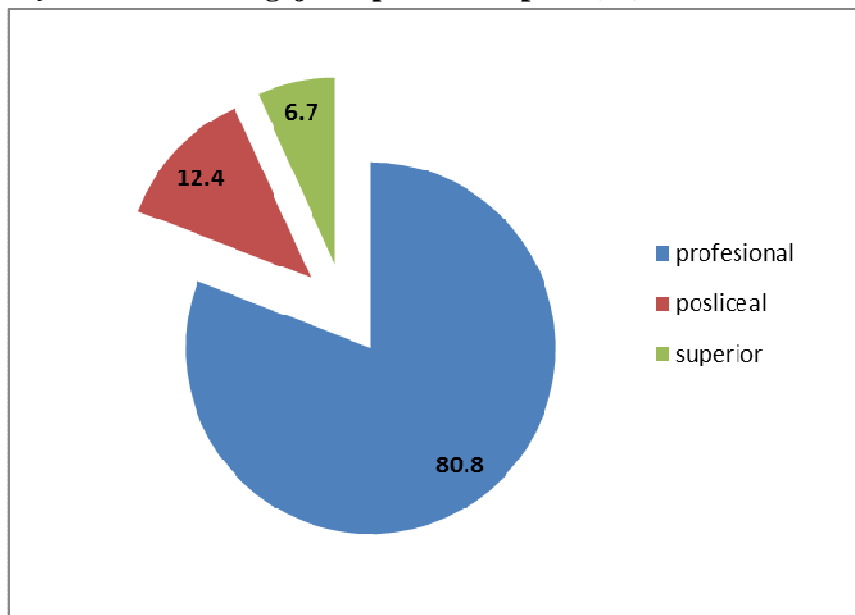

Marea majoritate a locurilor de muncă vacante neocupate de mai mult de 3 luni sunt destinate ocupațiilor subsumate grupei ocupaționale a *lucrătorilor în servicii* (80,8%).

Grafic 16. Distribuția locurilor de muncă vacante neocupate de mai mult de 3 luni, după grupa ocupațională (%)

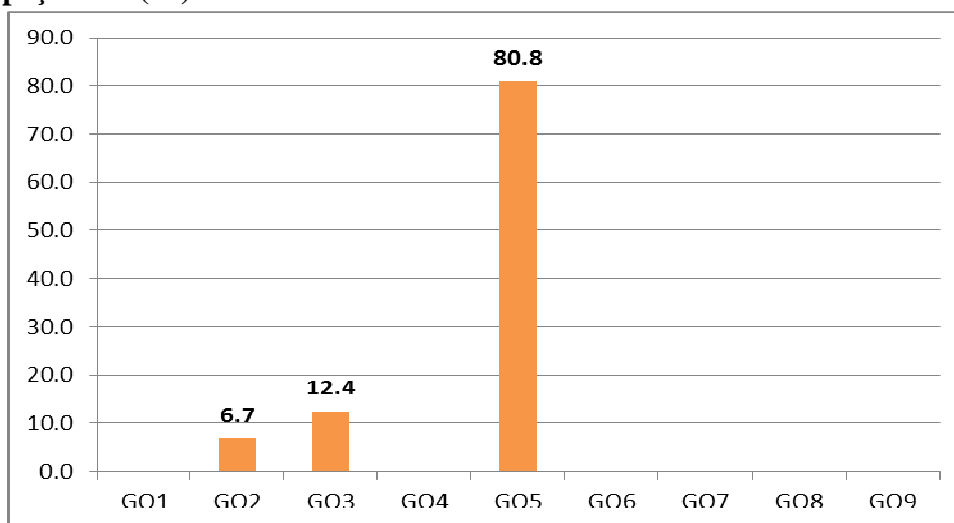

unde:

GO 1 = Legiuitori, înalți funcționari și conducători

GO 2 = Specialiști

GO 3 = Tehnicienii

GO 4 = Funcționari

GO 5 = Lucrători în servicii

GO 6 = Muncitori din agricultură și pescuit

GO 7 = Muncitori calificați

GO 8 = Operatori pe instalații, mașini, asamblori

GO 9 = Muncitori necalificați

IV.5. Principalele motive pentru care locurile de muncă vacante sunt neocupate

Motivele pentru care locurile de muncă vacante sunt încă neocupate la momentul realizării anchetei sunt cât se poate de diverse. Astfel la nivelul regiunii București-Ilfov, pe ansamblul răspunsurilor oferite de angajatori, pentru 12,0 % dintre locurile de muncă disponibile nu s-a prezentat nimeni la concurs, aceasta constituind o măsură indirectă a deficitului cantitativ de forță de muncă (definit ca lipsa de lucrători calificați pentru o anumite meserie pe piața locală și/sau regională a muncii). 24% dintre locurile de muncă vacante au rămas neocupate pentru că aplicanții au fost respinși, necorespunzând cerințelor firmei, măsură indirectă a deficitului calitativ de calificări (fără a pierde din vedere însă că aceste cifre reflectă un anumit nivel de dezirabilitate din perspectiva angajatorilor). Alte 27% dintre locurile de muncă sunt încă vacante deoarece aplicanții au refuzat condițiile de muncă oferite de firmă, aceasta constituind o măsură a calității locurilor de muncă.

Grafic 17. Cauzele pentru care locurile de muncă sunt încă vacante în prezent în viziunea angajatorilor (%)

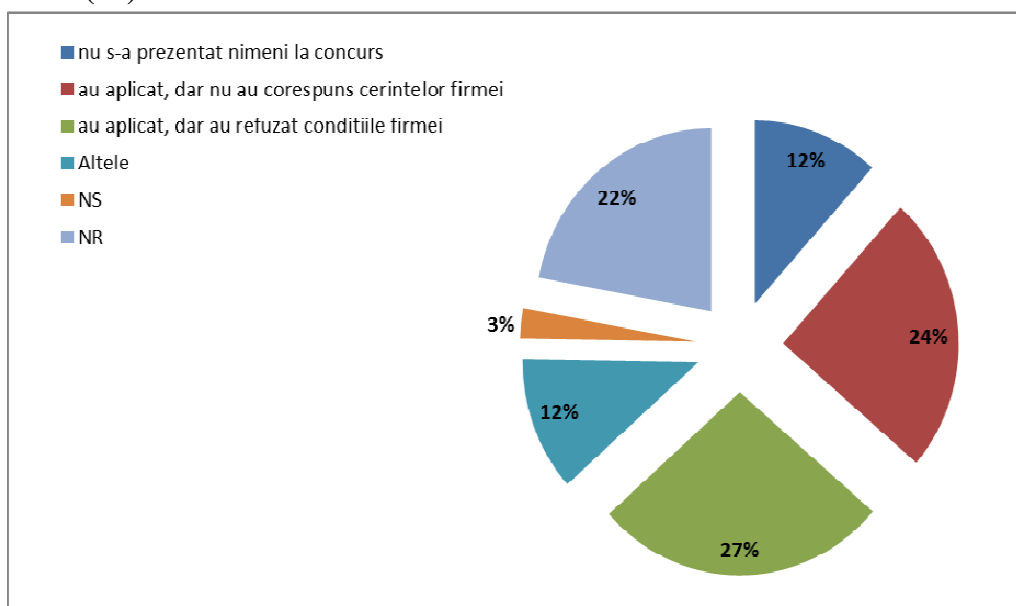

Distribuția locurilor de muncă vacante între județul Ilfov și municipiul București face ca motivele pentru care locurile de muncă sunt vacante la nivelul regiunii să fie similare ca pondere și pentru municipiul București.

IV.6. Cunoștințe și competențe solicitate la ocuparea locurilor de muncă vacante

S-a solicitat fiecărei firme investigate ca pentru fiecare loc de muncă vacant declarat să numească și cele mai importante cunoștințe și competențe pe care le solicită aplicanților la evaluare și angajare.

Grafic 18. Cele mai importante cunoștințe și competențe solicitate la ocuparea locurilor de muncă vacante (%)

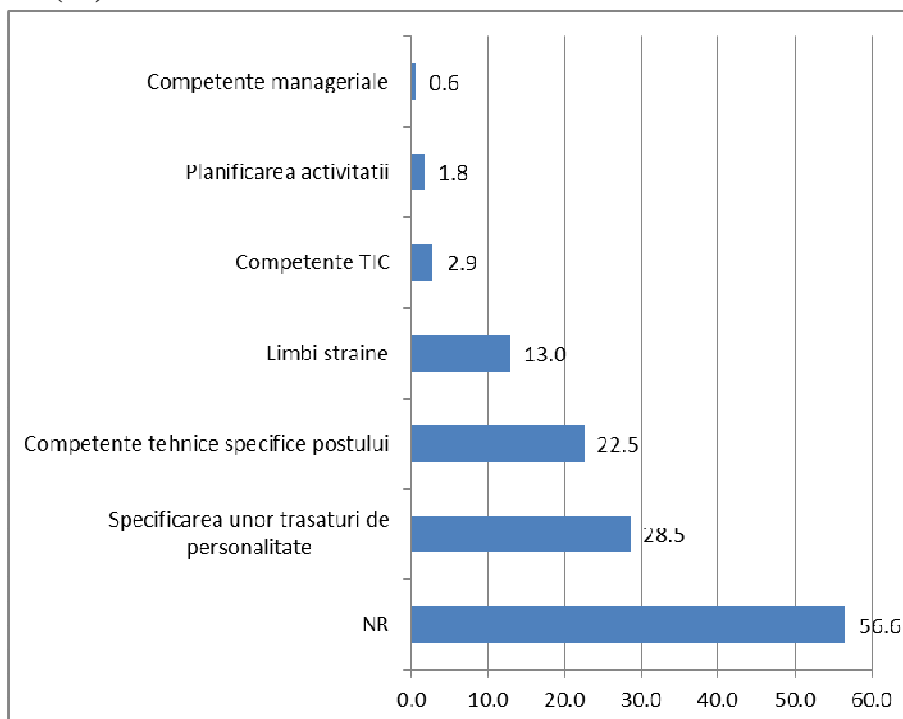

Atunci când vorbim de recrutare și angajare trebuie să avem în vedere faptul că, deși un angajator urmărește să răspundă prin angajare unei nevoi declanșate de vacantarea unui loc de muncă sau de crearea unui nou, totuși acesta are în vedere și o viziune pe termen lung cu privire la rolul pe care persoana în cauză îl va avea în firma respectivă. Pentru mai mult de jumătate dintre locurile de muncă vacante - 56,6% respondenții refuză sau nu știu să dea detalii cu privire la cunoștințele și competențele solicitate la angajare. Pentru 22,5% dintre angajatorii regiunii București-Ilfov primează competențele tehnice specifice postului, acestea fiind surclasate de trăsăturile de personalitate (care țin de atitudini, responsabilitate, relaționare etc.) – 28,5%. Pentru o pondere importantă a locurilor de muncă vacante – 13% se solicită competențe ce țin de utilizarea limbilor străine și, oarecum surprinzător, pentru doar 2,9% dintre locurile de muncă vacante existente se solicită competențe ce țin de utilizarea tehnologiei informației și comunicațiilor.

V. EVOLUȚII ESTIMATE ALE NUMĂRULUI DE LOCURI DE MUNCĂ PE TERMEN SCURT

V.1. Estimări la orizontul următoarelor 6 luni și 12 luni

Intențiile angajatorilor în privința creării și distrugerii de locuri de muncă în perioada imediat următoare reprezintă informații cheie pentru o evaluare adecvată a potențialului de cerere de forță de muncă. Având în vedere perioada economică prin care întreaga economie trece, angajatorii întâmpină mai mult ca niciodată dificultăți în a estima viitorul lor număr de salariați. Cu toate acestea, intențiile acestora de a-și crește sau a reduce numărul de locuri de muncă se dovedesc a fi indicii valoroase pentru estimarea cererii de calificări.

În primul rând 30,6% dintre firmele din eșantion, fie nu știu, fie nu vor să spună câți salariați estimează că vor avea peste 6 luni (procent cu mult peste cel înregistrat la nivel național); același procent se înregistrează și în cazul estimărilor de la 12 luni. Procentele arată încă o dată dificultatea perioadei economice prin care trece mediul economic din România și de la nivelul regiunii analizate, precum și lipsa predictibilității acestuia.

Aproximativ jumătate dintre respondenți declară că au intenția de a-și păstra constantă dimensiunea afacerii, din punct de vedere al numărului de salariați la orizontul următoarelor 6 luni. Doar o minoritate de 8,3 % dintre respondenți anticipează creșteri ale numărului de salariați (procentul este semnificativ sub cel înregistrat la nivel național).

Cele mai optimiste din punct de vedere al evoluției numărului de salariați pe termen scurt (ne referim la firmele care estimează creșteri ale numărului de salariați) sunt firmele mari, mult mai robuste în fața provocărilor crizei. Firmele de dimensiune medie înregistrează ponderea cea mai ridicată a răspunsurilor "nu știu" (în cazul firmelor medii din regiunea București Ilfov, procentul înregistrat pentru această categorie de răspuns este peste cel înregistrat la nivel național pentru firmele medii). Cu cât crește clasa de mărime, cu atât scade ponderea firmelor care își propun să își păstreze constantă dimensiunea afacerii la orizontul următoarelor 6 luni. Deși firmele medii și mari sunt cele care estimează în cea mai mare măsură creșterea numărului de salariați la orizontul următoarelor 6 luni, tot acestea sunt și cele care estimează în cea mai mare măsură reducerea numărului de salariați.

Grafic 19. Distribuția întreprinderilor după estimările privind evoluția numărului de locuri de muncă în următoarele 6 luni, pe clase de mărime (%)

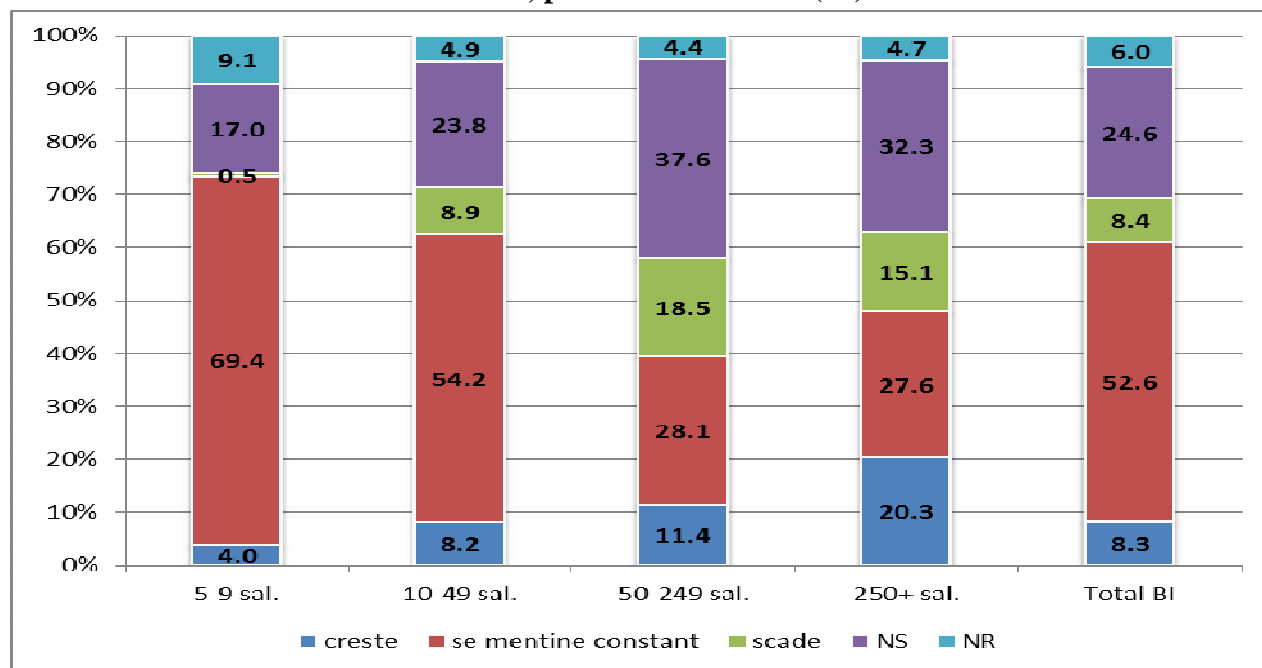

La orizontul următoarelor 12 luni optimismul crește; crește astfel ponderea firmelor care estimează evoluții pozitive ale numărului de salariați, iar patternul înregistrat în cazul estimărilor de la 6 luni se menține parțial și la 12 luni, excepție făcând firmele mici: cu cât clasa de mărime crește, cu atât firmele se dovedesc în general mai încrezătoare cu privire la evoluțiile pe termen scurt.

Grafic 20. Diferența (%) între ponderile firmelor care declară că vor crește numărul de salariați peste 12 luni, comparativ cu peste 6 luni, pe clase de mărime

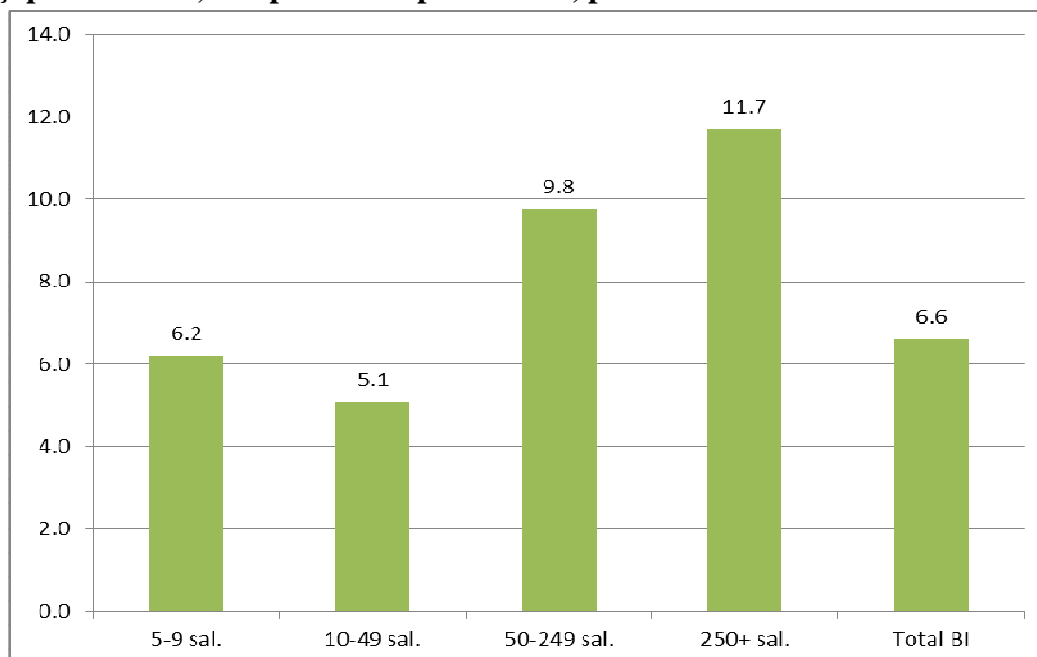

Întreprinderile din municipiul *București* (9,0%) sunt practic cele optimiste în estimarea evoluției numărului de personal pe termen scurt (6 luni). Acestea declară că intenționează să își crească numărul de locuri de muncă în următoarele șase luni (procente peste cele ale mediei regionale).

Tot *Bucureștiul* înregistrează însă cea mai ridicată pondere a răspunsurilor de tip „nu știu”. În *Ilfov*, scopul strategic declarat al firmelor este acela de a-și păstra constant numărul de salariați pe termen scurt, aceasta evidențiind încă o dată strategia de ”supraviețuire” adoptată de acestea în fața provocărilor crizei.

Grafic 21. Distribuția întreprinderilor după estimările privind evoluția numărului de locuri de muncă în următoarele 6 luni, pe structuri administrative (%)

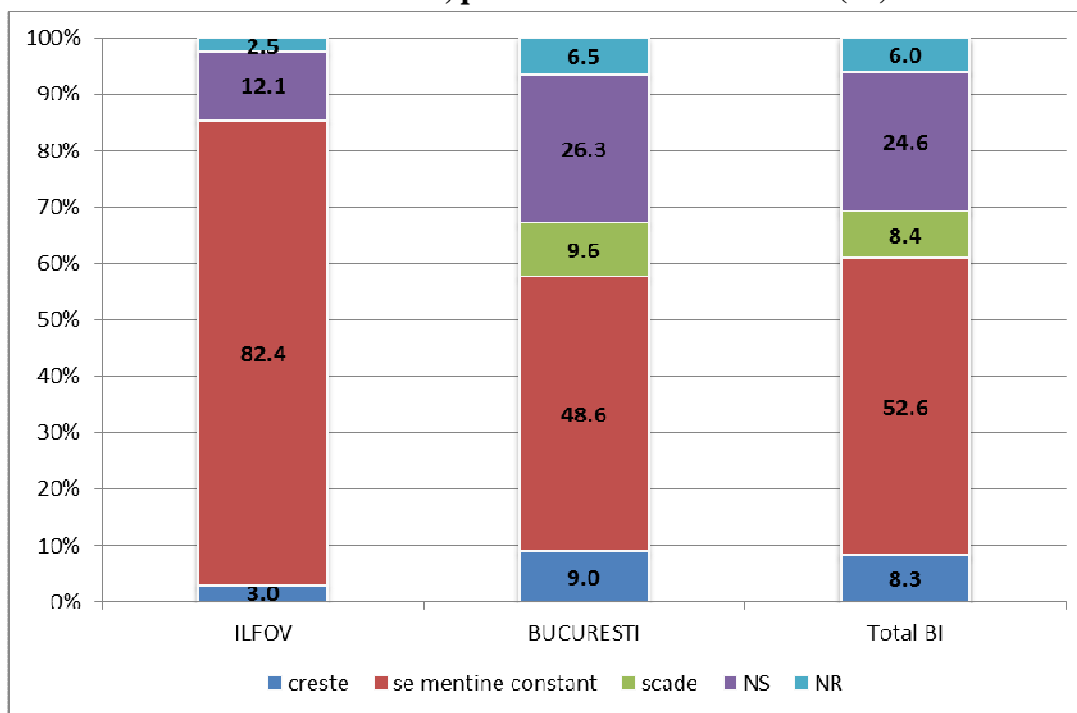

Și municipiul *București* și județul *Ilfovul* devin optimiste la orizontul următoarelor 12 luni, ponderea celor care estimează creșteri ale numărului de salariați crescând cu 6,6%. De această dată *Ilfovul* este mult mai optimist cu privire la evoluția numărului de salariați și la revirimentul economic pe termen scurt.

Grafic 22. Diferența (%) între ponderile firmelor care declară că vor crește numărul de salariați peste 12 luni, comparativ cu peste 6 luni, pe structuri administrative

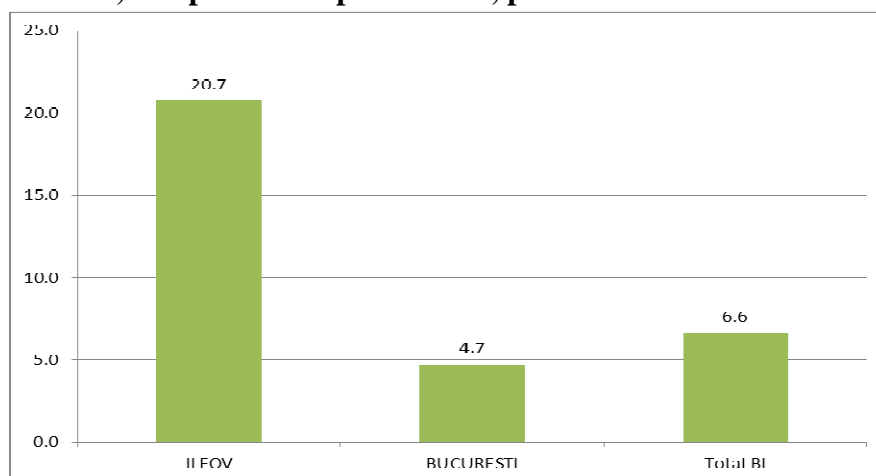

Și în regiunea de dezvoltare București Ilfov sectoarele cele mai optimiste cu privire la potențialul de evoluție a numărului de salariați peste 6 luni sunt *Sănătate și asistență socială* (20 % din firme estimează creșteri ale numărului de salariați în următoarele 6 luni) și *Hoteluri și restaurante* (18,2%). Urmează apoi firmele din *Construcții* (9,3%) și cele din *Industrie prelucrătoare* (9,2%). Firmele din *Producția și furnizarea de energie electrică și termică, gaze, apă* estimează în cele mai ridicate ponderi reducerea numărului de salariați pe termen scurt (40 %). Firmele din *Informații și comunicații, Activități de servicii administrative și servicii suport* și *Tranzacții imobiliare* manifestă cel mai ridicat grad de incertitudine cu privire la evoluțiile pe termen scurt.

Grafic 23. Distribuția întreprinderilor după estimările privind evoluția numărului de locuri de muncă în următoarele 6 luni, pe activități economice (%)

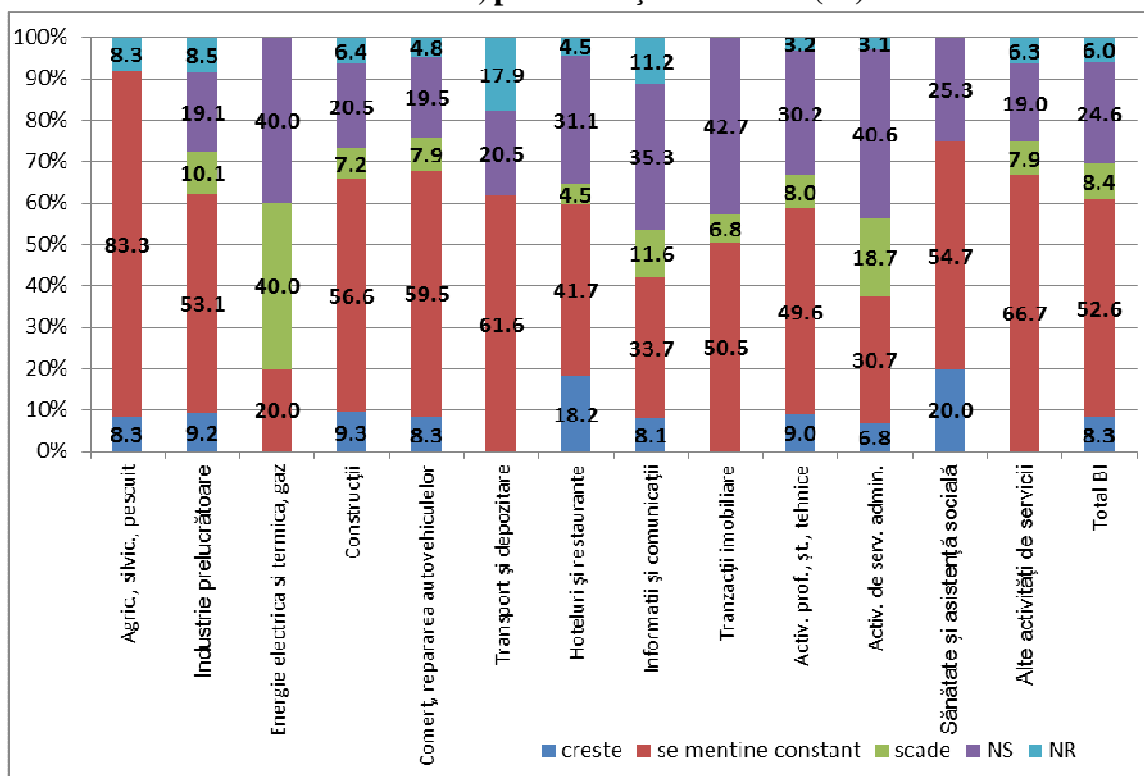

Notă: Prelucrările pentru sectoarele Industrie extractivă, Distribuția apei și salubritate, Intermedieri financiare și asigurări și Învățământ au fost excluse datorită numărului foarte mic de răspunsuri valide.

La orizontul următoarelor 12 luni cele mai optimiste sunt firmele din *Transport și depozitare, Informații și comunicații* și *Sănătate și asistență socială*. Firmele din *Agricultură, Producția și furnizarea de energie, Hoteluri și restaurante* și *tranzacții imobiliare* sunt mai prudente în ceea ce privește estimările orizontul următoarelor 12, acestea păstrându-și practic dinamica ce caracteriza evoluțiile anticipate pentru următoarele 6 luni.

Grafic 24. Diferența (%) între ponderile firmelor care declară că vor crește numărul de salariați peste 12 luni, comparativ cu peste 6 luni, pe activități economice

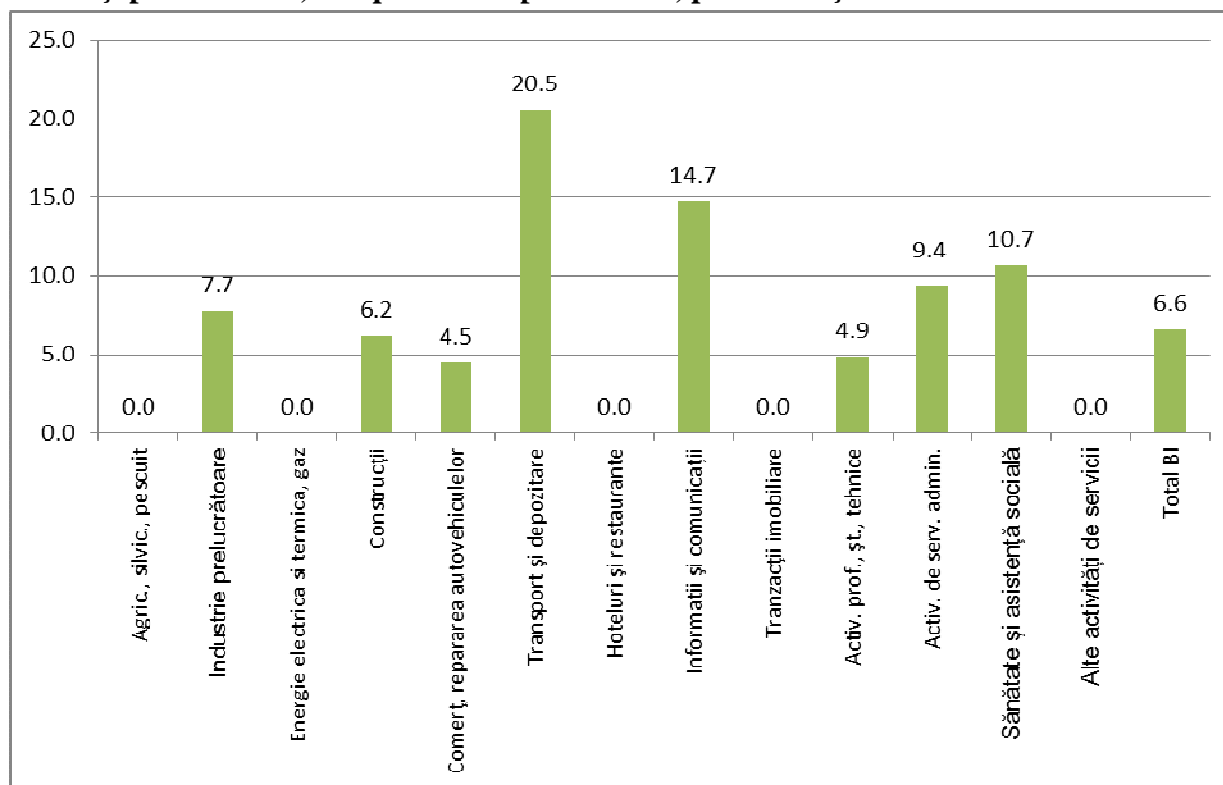

Notă: Prelucrările pentru sectoarele Industrie extractivă, Distribuția apei și salubritate, Intermedieri financiare și asigurări și Învățământ au fost excluse datorită numărului foarte mic de răspunsuri valide.

Rezultatele analizei indică o evoluție ușor negativă a numărului de locuri de muncă la orizontul următoarelor 6 luni și una pozitivă la orizontul următoarelor 12 luni³. Cele mai optimiste, atât la 6, cât și la 12 luni sunt firmele micro. Ele sunt urmate ca optimism de firmele mari. Firmele medii însă estimează evoluții negative, atât la orizontul următoarelor 6 luni, cât și la orizontul următoarelor 12 luni. Mai mult decât atât evoluțiile negative se accentuează la nivelul următoarelor 12 luni. Nici firmele mici nu sunt mult mai optimiste comparativ cu cele medii la orizontul următoarelor 6 luni, dar, spre deosebire de acestea, la orizontul următoarelor 12 luni, acestea estimează că își vor relua dinamica pozitivă a numărului de salariați.

³ Menționăm că această analiză am realizat-o doar pentru firmele care își estimează numărul de salariați atât pentru următoarele 6 luni, cât și pentru următoarele 12 luni. Cele care au cel puțin un răspuns de tip NS/NR au fost excluse din această prelucrare.

Grafic 25. Schimbarea (%) numărului de locuri de muncă în următoarele 6 și 12 luni comparativ cu numărul de locuri de muncă existente în prezent, pe clase de mărime

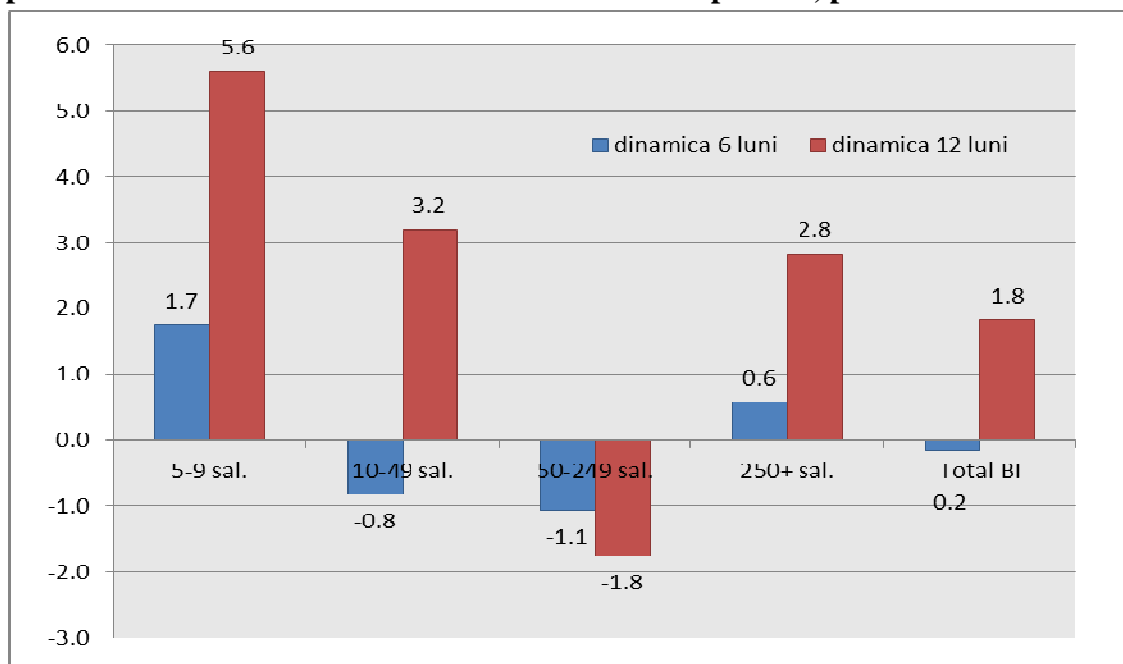

În interiorul regiunii de dezvoltare București Ilfov, întreprinderile din *Ilfov* estimează cea mai mare creștere a numărului de salariați, atât la orizontul următoarelor 6 luni, cât și la orizontul 12 luni.

Grafic 26. Schimbarea (%) numărului de locuri de muncă în următoarele 6 și 12 luni comparativ cu numărul de locuri de muncă existente în prezent, pe structuri administrative

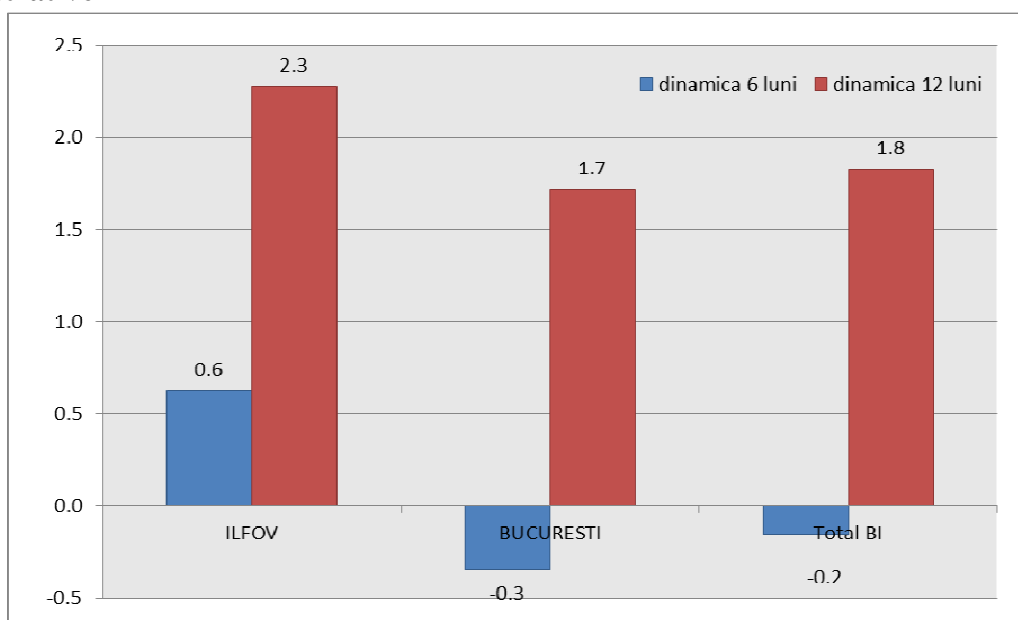

Cele mai importante disparități în privința evoluțiilor anticipate ale numărului de locuri de muncă sunt cele existente în profilul sectorial. Astfel, cele mai dinamice firme la orizontul următoarelor 12 luni se estimează a fi cele din *Sănătate și asistență socială* (cu o creștere estimată a numărului de salariați de 15,3%) și *Informații și comunicații* (cu o creștere estimată a

numărului de salariați de 12,3%). Acestea sunt urmate, ca estimări de creștere la orizontul următoarelor 12 luni, de firmele din *Construcții*. Firmele din *Transport și depozitare*, *Producția și furnizarea de energie electrică și termică, gaze, apă, Tranzacții imobiliare*, *Activități profesionale, științifice și tehnice*, *Activități de servicii administrative și servicii suport* și *Alte activități de servicii* estimează scăderi ale efectivelor de personal la orizontul următoarelor 12 luni.

Grafic 27. Schimbarea (%) numărului de locuri de muncă în următoarele 6 și 12 luni comparativ cu numărul de locuri de muncă existente în prezent, pe activități economice

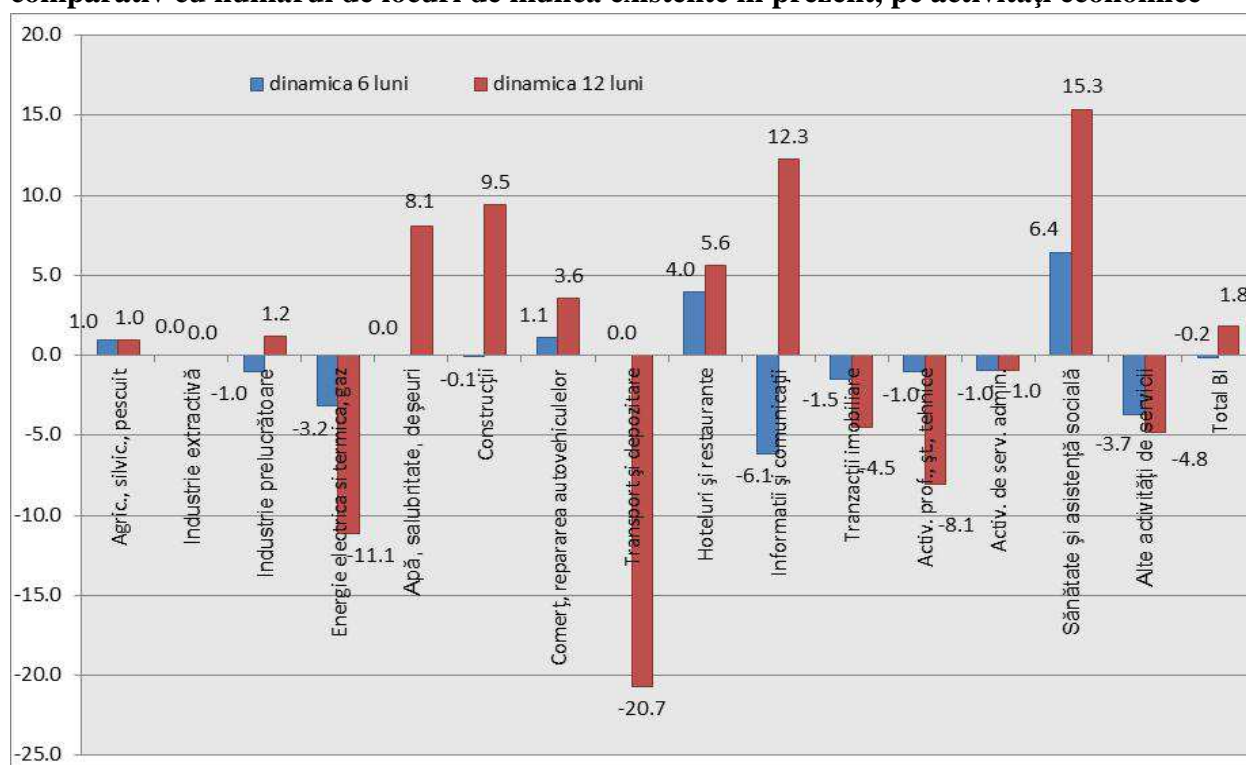

Comparând structura numărului curent de locuri de muncă, cu cea a locurilor de muncă estimate a exista în firmele investigate peste 12 luni, se constată că întreprinderile din regiunea de dezvoltare București Ilfov anticipează o ușoară creștere a ponderii ocupațiilor din GO 4 (*Funcționari*), GO 8 (*Operatori pe instalații, mașini, asamblori*) și GO 9 (*Muncitori necalificați*). Toate celelalte grupe ocupaționale urmează, pe baza răspunsurilor angajatorilor, să își reducă ușor ponderea în structura de locuri de muncă a firmelor.

Grafic 28. Structura locurilor de muncă din prezent și structura locurilor de muncă estimate a exista 12 luni, pe grupe ocupaționale (%)

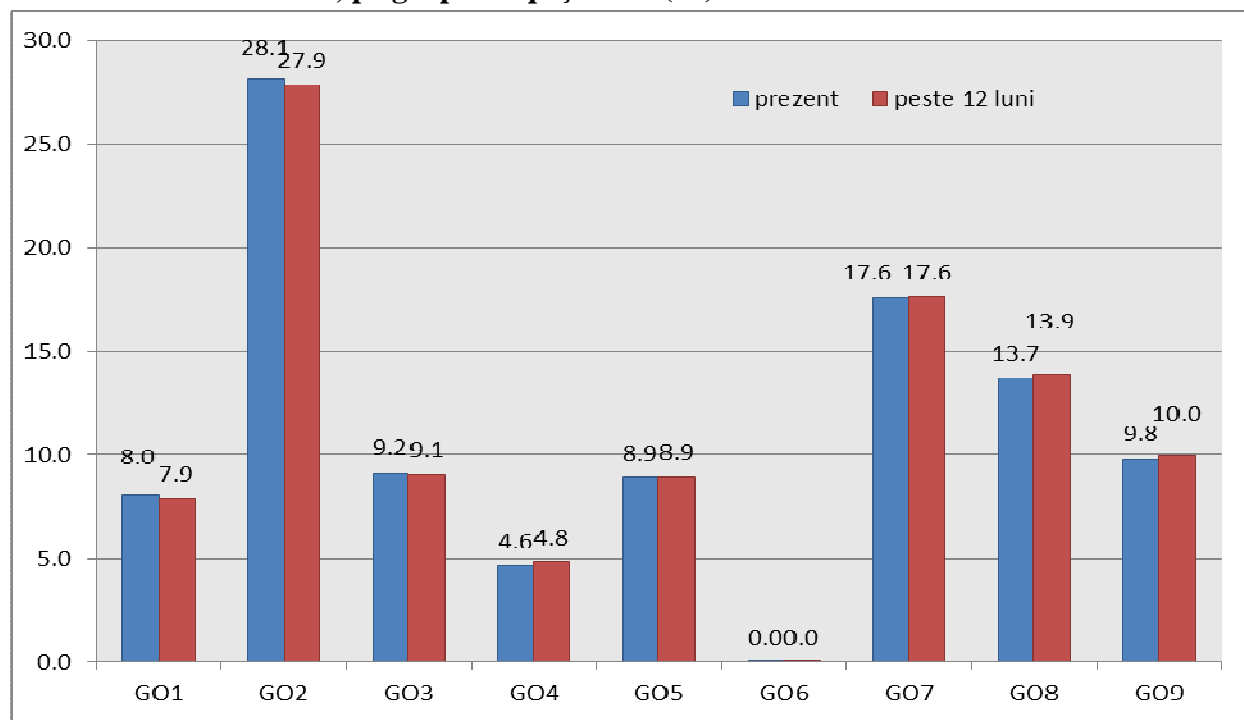

unde:

GO 1 = Legiuitori, înalți funcționari și conducători

GO 2 = Specialiști

GO 3 = Tehnicienii

GO 4 = Funcționari

GO 5 = Lucrători în servicii

GO 6 = Muncitori din agricultură și pescuit

GO 7 = Muncitori calificați

GO 8 = Operatori pe instalații, mașini, asamblori

GO 9 = Muncitori necalificați

Una dintre cele mai importante dimensiuni ale cererii de calificări este *structura acesteia pe domenii de formare profesională*. Având în vedere că investigația de firmă trebuie să îi ajute pe decidenții de politică din domeniul educației, rezultatele acestei secțiuni vor viza dezagregarea pe domenii de formare profesională, atât a cererii estimate de forță de muncă, cât și a cererii înlocuite, la orizontul următoarelor 12 luni.

29,2% dintre locurile de muncă pentru care se estimează că va exista cerere la orizontul următoarelor 12 luni sunt *”lipsite de relevanță”* pentru învățământul profesional și tehnic, cu alte cuvinte, fie necesită un nivel de educație mai ridicat (16,1%), fie unul mai scăzut (13,1%). Marea majoritate a locurilor de muncă vacante sunt relevante pentru absolvenții de liceu tehnologic, în vreme ce 15,5% sunt destinate absolvenților de școli postliceale.

Grafic 29. Structura locurilor de muncă pentru care se estimează creștere la orizontul următoarelor 12 luni, după nivelul de educație solicitat de încadrarea în ocupația numită de angajatori (%)

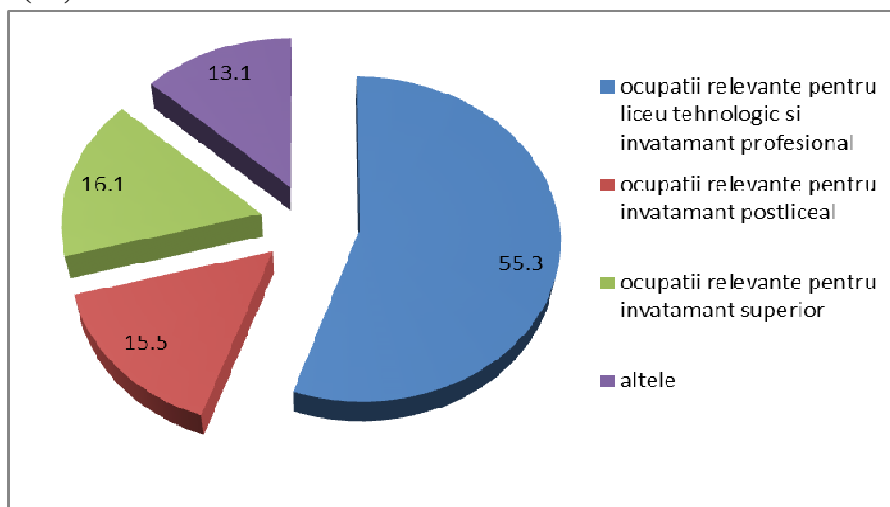

La nivelul regiunii București-Ilfov, cele mai multe locuri de muncă pentru care firmele estimează că vor crește cererea la orizontul următoarelor 12 luni și care necesită calificări relevante pentru liceul tehnologic și învățământul profesional aparțin domeniilor *mecanică* (26,4%), *comerț* (24,6%), *construcții și instalații și lucrări publice* (16,6%) urmate de *chimie industrială* (6,6%), *industrie textilă și pielărie* (6,3%), *electric* (5,8%) și *economic* (5,3%).

Grafic 30. Distribuția locurilor de muncă pentru care se estimează creșteri, după domeniul de calificare – ocupații relevante pentru liceul tehnologic sau învățământul profesional (%)

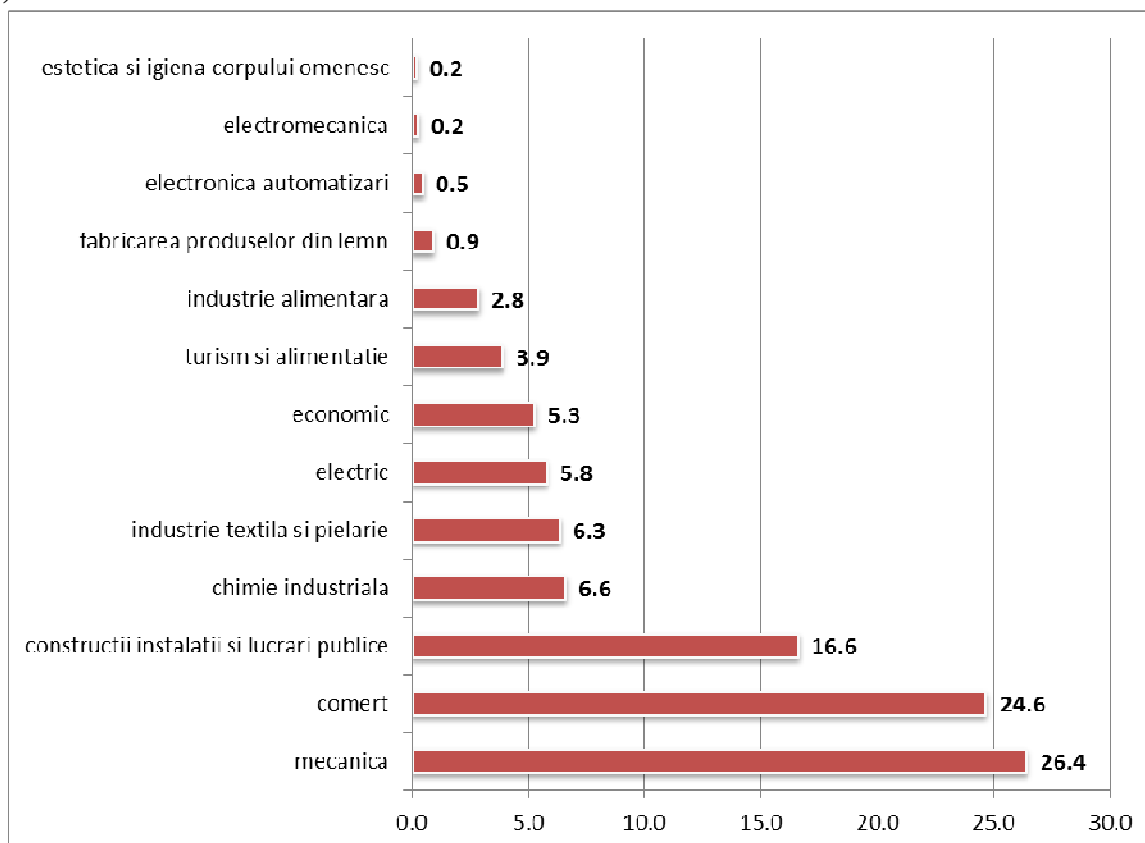

La nivel regional, majoritatea locurilor de muncă pentru care firmele estimează că vor crește cererea la orizontul următoarelor 12 luni și care necesită calificări specifice învățământului postliceal aparțin domeniilor *sănătate și asistență pedagogică* (47,7%), *servicii* (40,5%), *informatică* (5,7%) și *electronică-automatizări* (5,5%).

Grafic 31. Distribuția locurilor de muncă pentru care se estimează creșteri, după domeniul de calificare - ocupații relevante pentru învățământul postliceal (%)

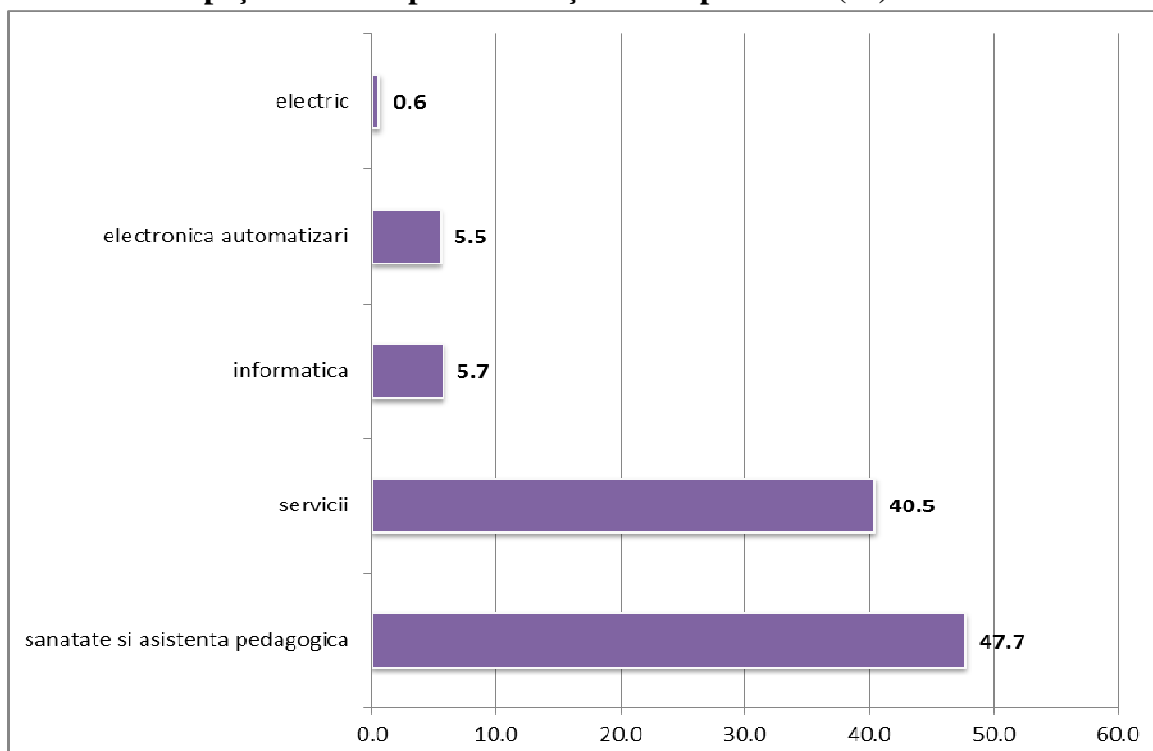

V.2. Cererea înlocuită

6,5% dintre firmele investigate la nivelul regiunii București-Ilfov estimează că vor realiza pensionări în următoarele 12 luni (procentul este semnificativ mai redus decât cel înregistrat la nivel național). Practic, prin pensionare vor fi vacante locuri de muncă, iar aceasta este o dimensiune a cererii de forță de muncă. Trebuie însă subliniat faptul că în situația în care condițiile economico-financiare se vor agrava, iar firmele vor trebui să-și reducă și mai mult activitatea, atunci este mai probabil ca firmele să amâne ocuparea acestor locuri de muncă până la momentul în care mediul economic va deveni predictibil.

40% dintre firmele din *Producția și furnizarea de energie electrică, apă, gaze* estimează că vor realiza pensionări la orizontul următoarelor 12 luni. Cea mai mică incidență a pensionărilor se estimează a fi în sectorul *Activități profesionale, științifice și tehnice*. Există și domenii de activitate în care nu sunt estimate pensionări la orizontul următoarelor 12 luni, și anume *Agricultură, Hoteluri și restaurante* și *Sănătate și asistență socială*.

Grafic 32. Distribuția firmelor care vor realiza pensionări în următoarele 12 luni, pe sectoare de activitate (%)

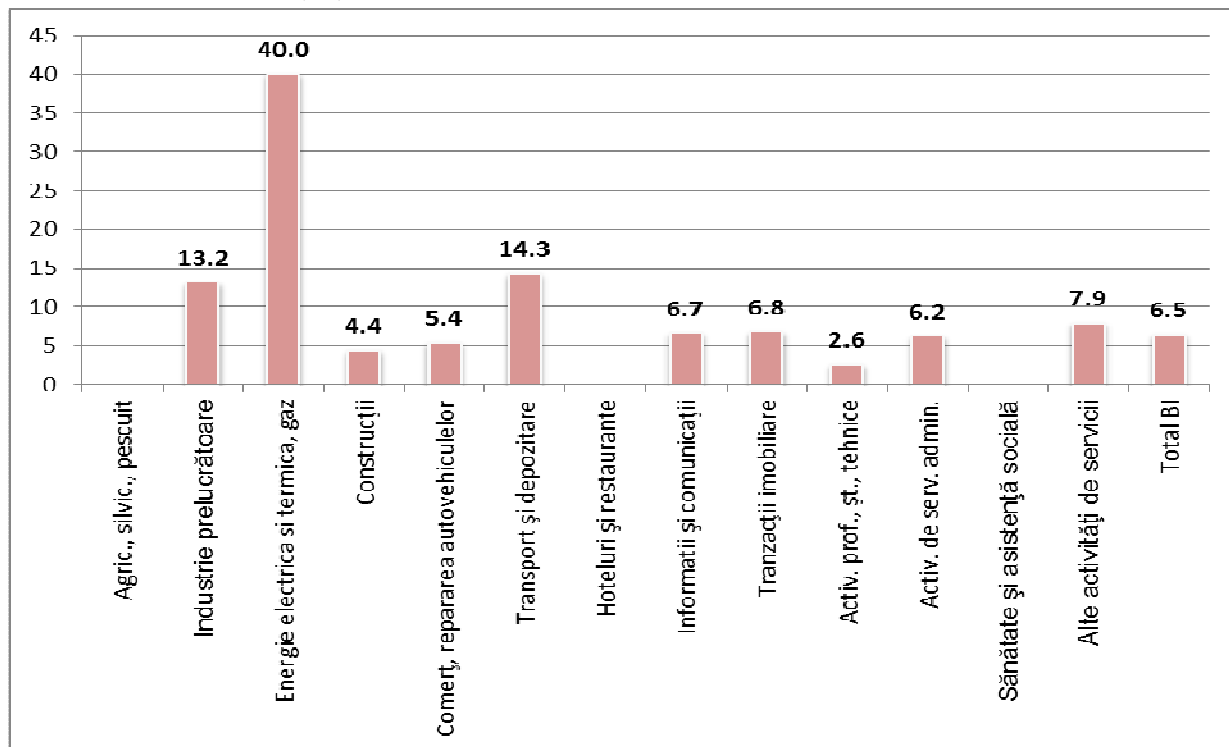

Notă: Prelucrările pentru sectoarele Industrie extractivă, Distribuția apei și salubritate, Intermedieri financiare și asigurări și Învățământ au fost excluse datorită numărului foarte mic de răspunsuri valide.

42,6 % dintre locurile de muncă pentru care se estimează că vor exista pensionări la orizontul următoarelor 12 luni sunt ”lipsite de relevanță” pentru ÎPT, cu alte cuvinte, fie necesită un nivel de educație mai ridicat (34,3%), fie unul mai scăzut (8,3%). 46,9% din locurile de muncă estimate a fi eliberate prin pensionare sunt relevante pentru absolvenții de liceu tehnologic și învățământ profesional, în vreme ce 10,5% sunt destinate absolvenților de școli postliceale.

Grafic 33. Structura locurilor de muncă pentru care firmele estimează că vor realiza pensionări la orizontul următoarelor 12 luni, după nivelul de educație solicitat de încadrarea în ocupația numită de angajatori (%)

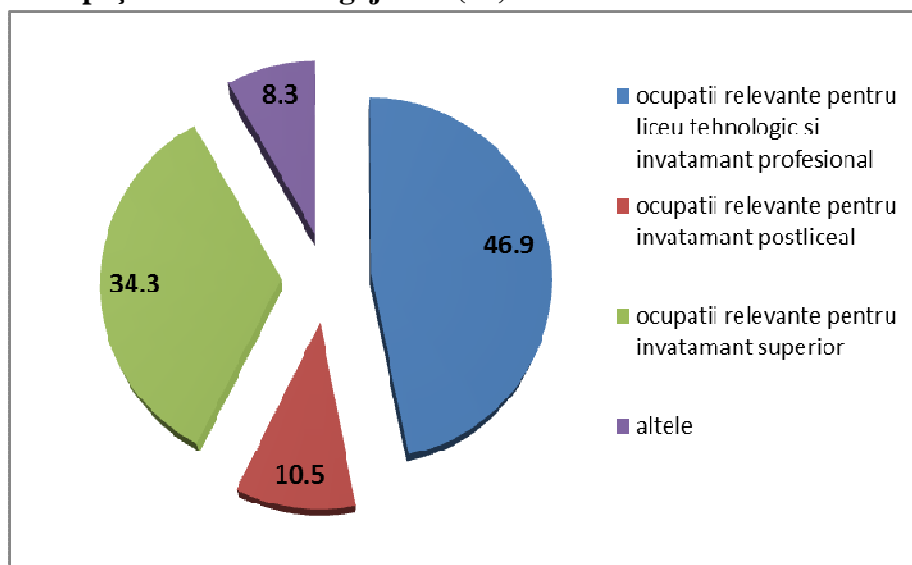

Dintre ocupațiile relevante pentru liceul tehnologic și învățământul profesional, cele mai multe locuri de muncă pentru care firmele estimează că vor exista pensionări la orizontul următoarelor 12 luni aparțin domeniului *mecanică* (41,6%), urmat la o distanță semnificativă de domeniile *electric* (25,6%), *electronică automatizări* (9,9%), *chimie industrială* (6,6%) și *comerț* (4,9%).

Grafic 34. Structura locurilor de muncă pentru care firmele estimează că vor realiza pensionări la orizontul următoarelor 12 luni, după domeniul de calificare – ocupații relevante pentru liceul tehnologic sau învățământul profesional (%)

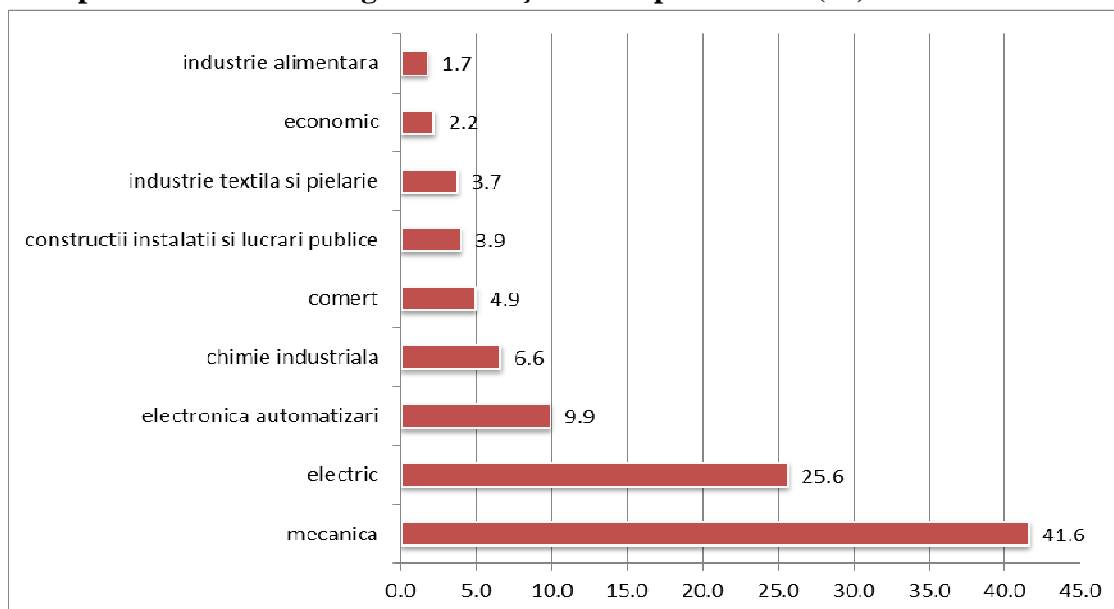

Grafic 35. Structura locurilor de muncă pentru care firmele estimează că vor realiza pensionări la orizontul următoarelor 12 luni, după domeniul de calificare - ocupații relevante pentru învățământul postliceal (%)

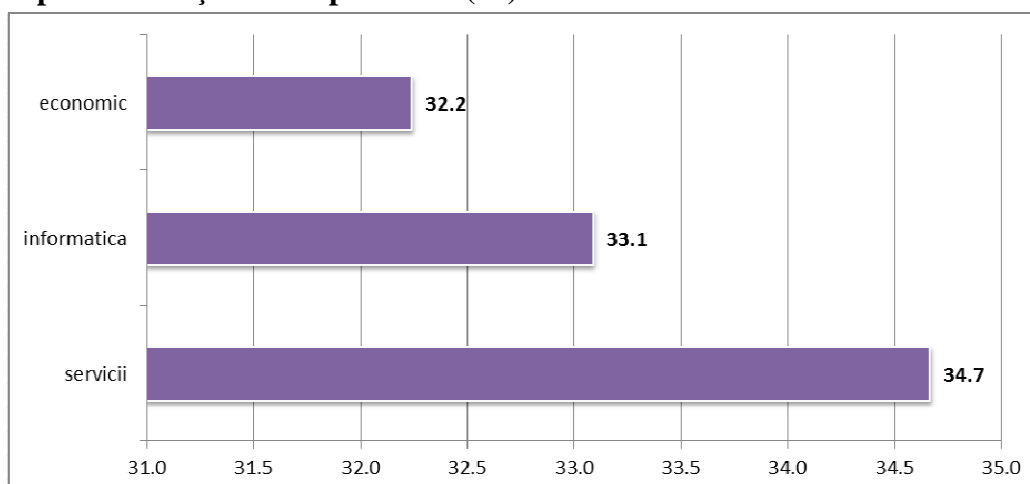

Dintre ocupațiile relevante pentru învățământul postliceal, cele mai multe locuri de muncă pentru care firmele estimează că vor exista pensionări la orizontul următoarelor 12 luni aparțin domeniilor *servicii* (34,7%), *informatică* (33,1%) și *economic* (32,2%).

VI. PIAȚA MUNCII ȘI ABSOLVENȚII

VI.1. Cine sunt tinerii absolvenți angajați?

14% dintre firmele incluse în eșantionul regiunii București-Ilfov declară că au angajat tineri absolvenți ai promoției 2010, fie pe parcursul anului precedent, fie în 2011. În interiorul regiunii de dezvoltare remarcăm municipiul București, unde aproximativ 15,3% dintre firmele incluse în eșantionul regional declară că au angajat tineri absolvenți ai promoției 2010. Județul Ilfov a fost foarte puțin deschis angajării tinerilor absolvenți.

Grafic 36. Distribuția companiilor care au angajat tineri absolvenți ai promoției 2010, regional și pe structuri administrative (%)

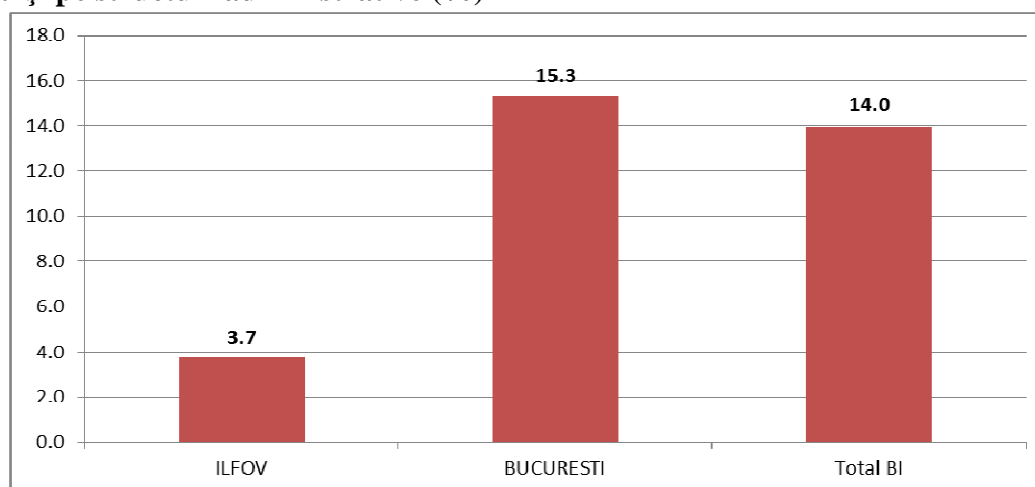

Rulând aceeași analiză în rândul firmelor studiate după *clasa de mărime*, observăm faptul că distribuția firmelor care au angajat tineri absolvenți variază odată cu mărimea firmelor: cu cât dimensiunea firmelor este mai mare, cu atât crește și probabilitatea ca acestea să fi angajat tineri absolvenți ai promoției 2010.

Grafic 37. Distribuția companiilor care au angajat tineri absolvenți ai promoției 2010, pe clase de mărime (%)

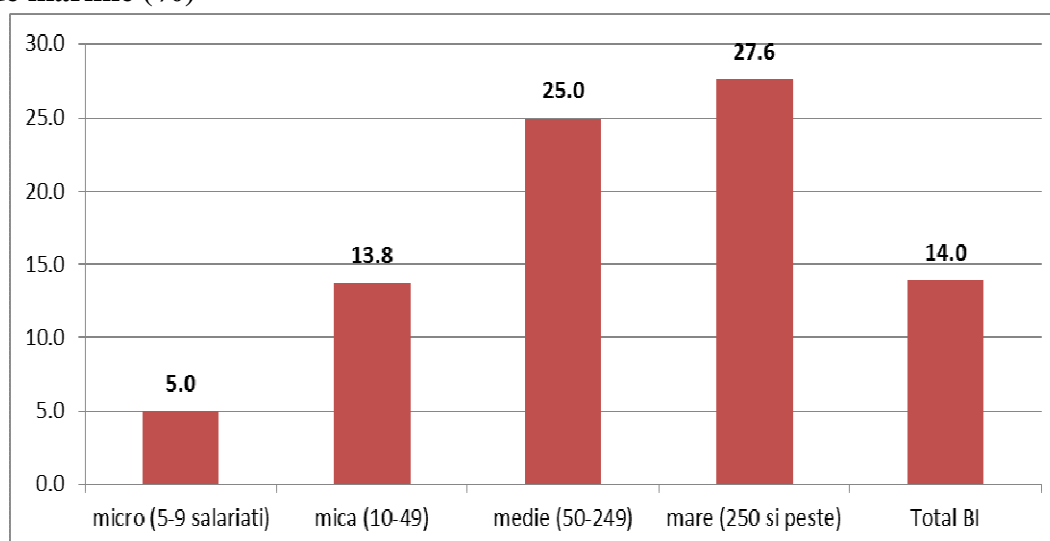

În profilul sectorial, remarcăm firmele din ramurile de activitate *Activități de servicii administrative și de servicii suport* (21,9%), *Producția și furnizarea de energie* (20%), *Sănătate și asistență socială* (20%), *Activități profesionale, științifice și tehnice* (18,9%), *Hoteluri și restaurante* (17,8%), *Informații și comunicații* (17%), și *Comerț* (16,4%), care se distanțează pozitiv față de media regională în ceea ce privește incidența firmelor care declară faptul că au angajat tineri absolvenți ai promoției 2010. Pe de altă parte, remarcăm faptul că firmele din *Industrie prelucrătoare* (6,8%) se află semnificativ sub media regională. Companiile din ramurile de activitate *Agricultură, silvicultură și pescuit; Transport și depozitare* și *Tranzacții imobiliare* nu au angajat tineri absolvenți ai promoției 2010.

Grafic 38. Distribuția companiilor care au angajat tineri absolvenți ai promoției 2010, pe sectoare de activitate (%)

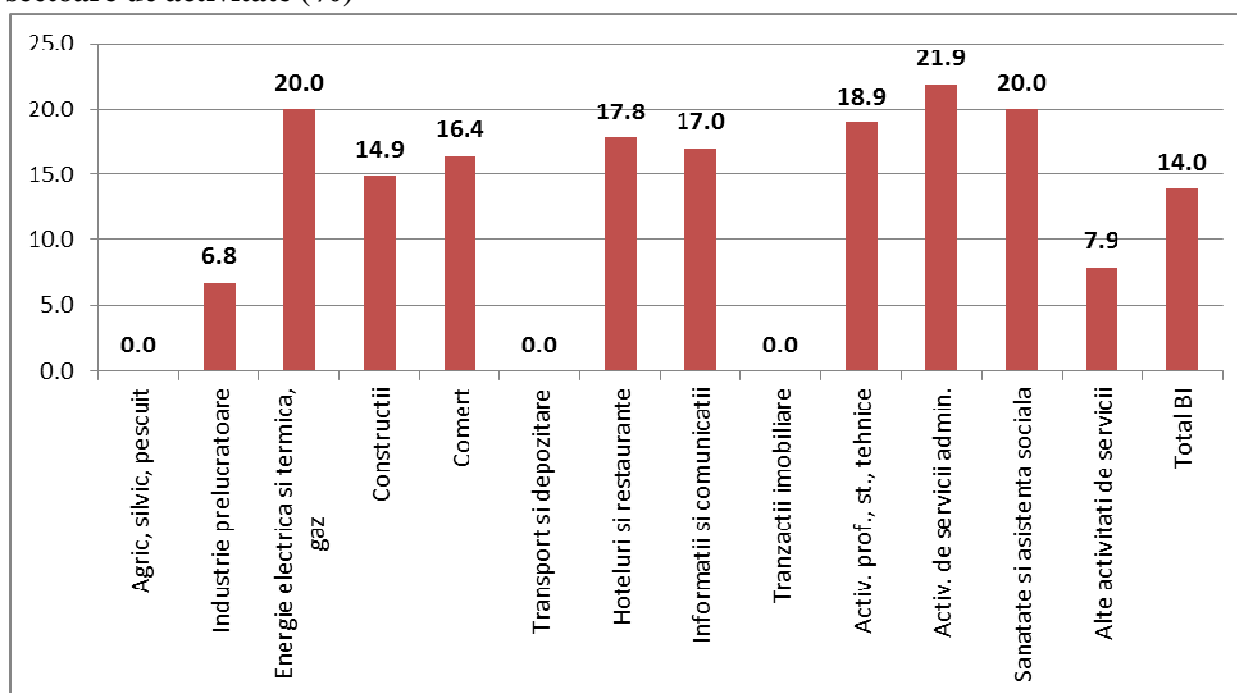

Notă: Prelucrările pentru sectoarele *Industria extractivă, Distribuția apei și salubritate, Intermedieri financiare și asigurări și Învățământ* au fost excluse datorită numărului foarte mic de răspunsuri valide.

Angajatorii care au declarat că au angajat absolvenți ai promoției 2010 au fost rugați să spună câți absolvenți ai promoției 2010 au angajat și ce nivele de educație aveau aceștia. Comparând structura pe nivele de educație a tinerilor absolvenți ai promoției 2010 cu structura populației salariale constatăm o tendință a angajatorilor, cel puțin pentru anul anterior investigației noastre, de a recruta în mai mare măsură absolvenți de învățământ superior, postliceal, precum și absolvenți de liceu tehnologic/industrial. De asemenea remarcăm ponderea redusă a salariaților fără calificare, atât în stocul de salariați existenți la momentul realizării investigației, cât și printre tinerii absolvenți angajați.

Grafic 39. Distribuția tinerilor absolvenți ai promoției 2010 angajați de firmele investigate, pe nivele de educație comparativ cu structura populației salariale pe nivele de educație (%)

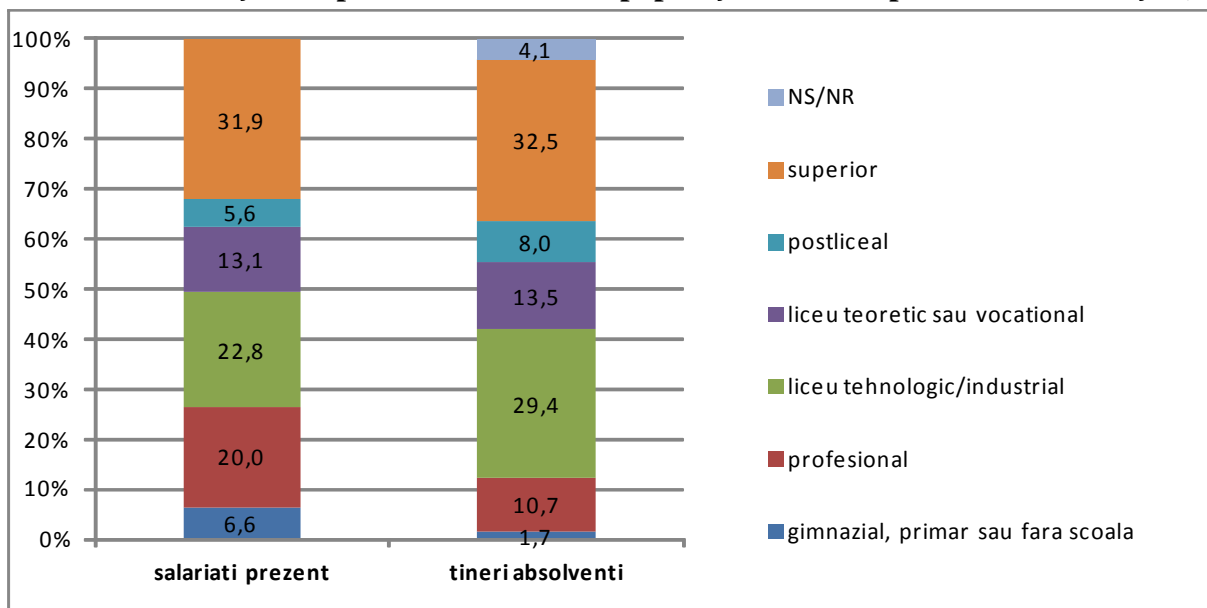

Realizând analiza în profil ocupațional după modelul anterior constatăm că tinerii absolvenți ai promoției 2010 au fost în mai mare măsură recrutați din GO 2 (*Specialiști*), GO 3 (*Tehnicienii*) și GO 5 (*Lucrători în servicii*). De remarcat ponderea redusă a GO 4 (*Funcționari*) printre tinerii absolvenți ai promoției 2010 angajați, precum și a GO 7 (*Muncitori calificați*) și GO 8 (*Operatori pe instalații, mașini, asamblori*), acestea fiind relevante pentru ÎPT.

Tabel 6. Distribuția tinerilor absolvenți ai promoției 2010 angajați de firmele investigate, pe grupe ocupaționale comparativ cu structura populației salariale pe grupe ocupaționale (%)

	Structura salariaților în prezent	Structura tinerilor absolvenți angajați
GO1	8.0	-
GO2	28.1	61.7
GO3	9.2	10.0
GO4	4.6	1.3
GO5	8.9	9.6
GO6	-	-
GO7	17.6	4.6
GO8	13.7	9.3
GO9	9.8	3.4
Total	100,0	100,0

unde:

GO 1 = Legiuitori, înalți funcționari și conducători
 GO 2 = Specialiști
 GO 3 = Tehnicienii
 GO 4 = Funcționari

GO 5 = Lucrători în servicii
 GO 6 = Muncitori din agricultură și pescuit
 GO 7 = Muncitori calificați
 GO 8 = Operatori pe instalații, mașini, asamblori
 GO 9 = Muncitori necalificați

Grafic 40. Distribuția tinerilor absolvenți ai promoției 2010 angajați de firmele investigate, după nivelul de educație solicitat de încadrarea în ocupația numită de angajatori (%)

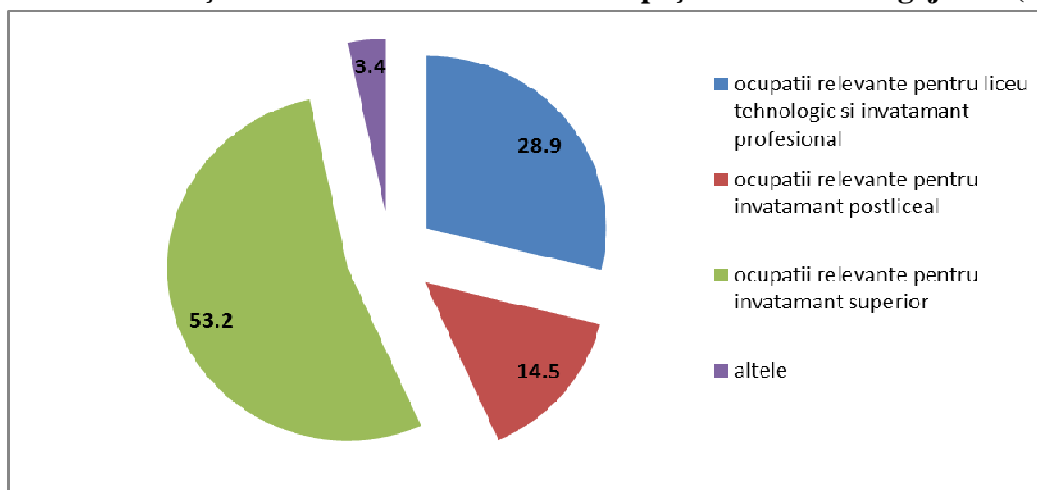

Cca. 40% dintre tinerii absolvenți ai promoției 2010 angajați de firmele investigate au calificări relevante pentru ÎPT, fie de liceu tehnologic și învățământ profesional, fie de învățământ postliceal. Majoritatea de 53,2% dintre ocupațiile pentru care au fost angajați tineri absolvenți sunt relevante pentru învățământul superior, în vreme ce doar 3,4% sunt relevante pentru nivele de educație inferioare ÎPT.

Cele mai multe locuri de muncă pentru care firmele au angajat absolvenți ai promoției 2010 și care necesită calificări specifice liceului tehnologic și învățământului profesional aparțin domeniilor *comerț* (29,2%), *turism și alimentație* (16,5%), *industrie alimentară* (13,5%) și *mecanică* (11,5%).

Cele mai multe locuri de muncă pentru care firmele au angajat absolvenți ai promoției 2010 și care necesită calificări specifice școlilor postliceale aparțin domeniilor *informatică* (35,7%), *sănătate și asistență pedagogică* (27%) și *servicii* (26,5%).

Grafic 41. Distribuția tinerilor absolvenți ai promoției 2010 angajați de firmele investigate, după domeniul de calificare solicitat pentru liceu tehnologic și învățământ profesional (%)

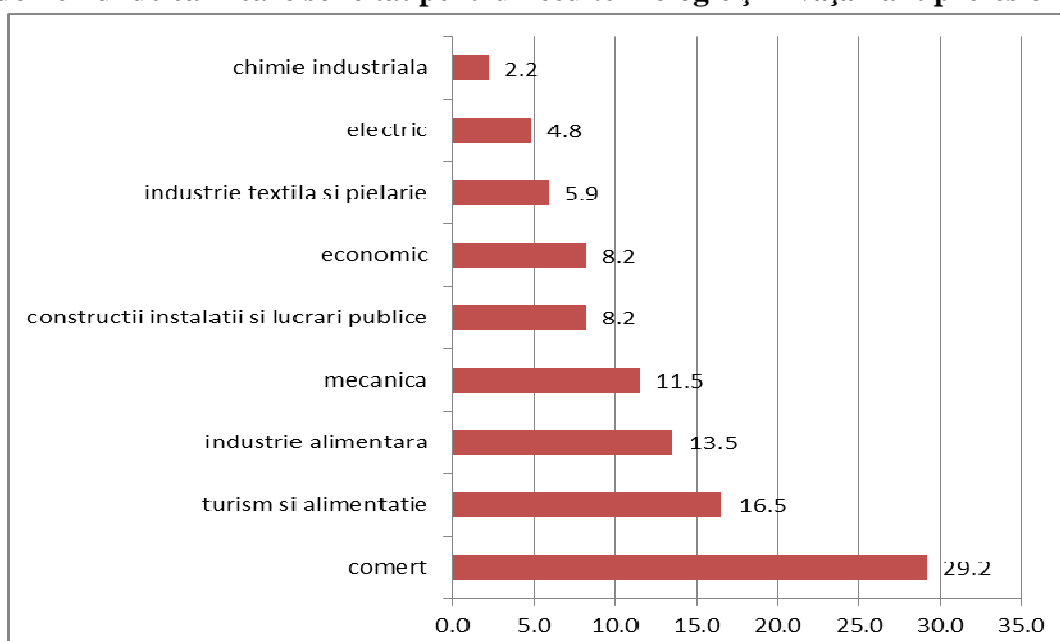

Grafic 42. Distribuția tinerilor absolvenți ai promoției 2010 angajați de firmele investigate, după domeniul de calificare solicitat pentru școală postliceală (%)

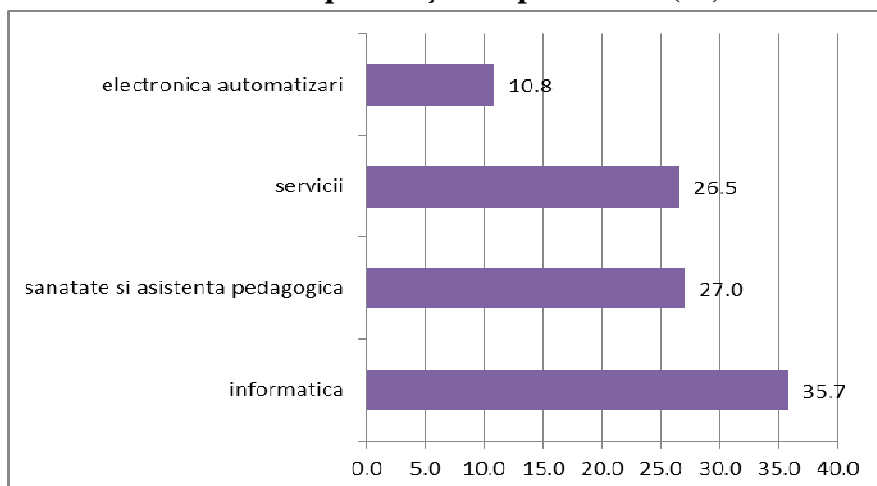

VI.2. Satisfacția angajatorilor față de tinerii absolvenți ai promoției 2010 angajați

Rugați să evalueze nivelul lor de satisfacție față de calificarea profesională a tinerilor absolvenți ai promoției 2010 angajați, majoritatea angajatorilor se declară “mai degrabă mulțumiți” și “foarte mulțumiți” (93,2%). Nici unul dintre angajatorii intervievați nu se declară ”nemulțumit” și nici ”foarte nemulțumit” față de nivelul de calificare al tinerilor absolvenți, însă, o parte dintre angajatori preferă să nu se pronunțe în acest sens (6,8%).

Grafic 43. Satisfacția companiilor care au angajat tineri absolvenți ai promoției 2010 față de calificarea profesională a acestora, după nivelul de educație (%)

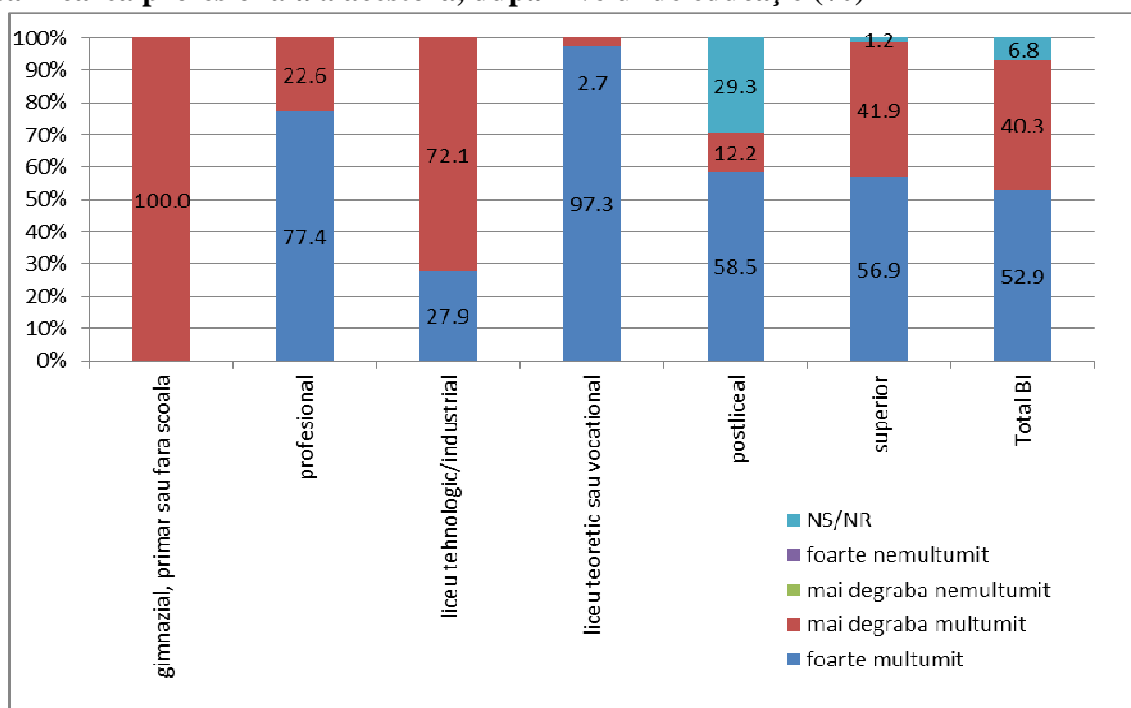

Dacă aprofundăm analiza referitoare la gradul de satisfacție al angajatorilor în funcție de nivelul de educație al tinerilor absolvenți ai promoției 2010 angajați, constatăm că acesta variază în funcție de nivelul de educație. Ponderea celor care se declară foarte mulțumiți este mai mare în cazul absolvenților de liceu teoretic/vocațional, precum și în cazul absolvenților de învățământ profesional. În cazul absolvenților de învățământ postliceal, aproape o treime dintre angajatori nu își declară nivelul de satisfacție (29,3%).

VII. CINE SUNT FIRMELE INVESTIGATE?

În cadrul regiunii București-Ilfov, eșantionul de firme este inegal distribuit pe cele două structuri administrative componente, reflectând de fapt ponderea fiecăreia în numărul total de firme existente la nivel regional. Astfel, 11,8% dintre firmele investigate sunt din județul Ilfov și 88,2% sunt din municipiul București.

Grafic 44. Distribuția firmelor investigate, pe structuri administrative, în cadrul regiunii București-Ilfov (%)

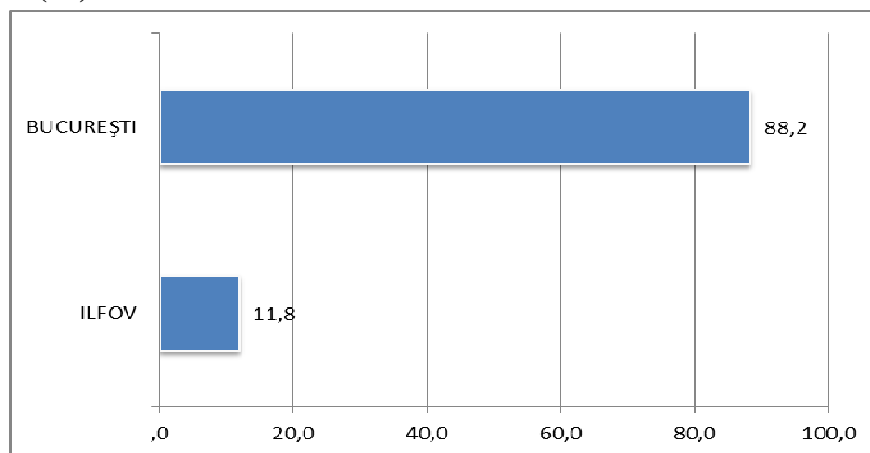

Distribuția firmelor investigate pe clase de mărime indică o prevalență a firmelor mici care reprezintă puțin peste jumătate din totalul firmelor investigate. De asemenea, firmele cu 5-9 salariați constituie 30,2%, firmele mijlocii 11,6% și cele mari 6,7%.

Grafic 45. Distribuția firmelor investigate, pe clase de mărime (%)

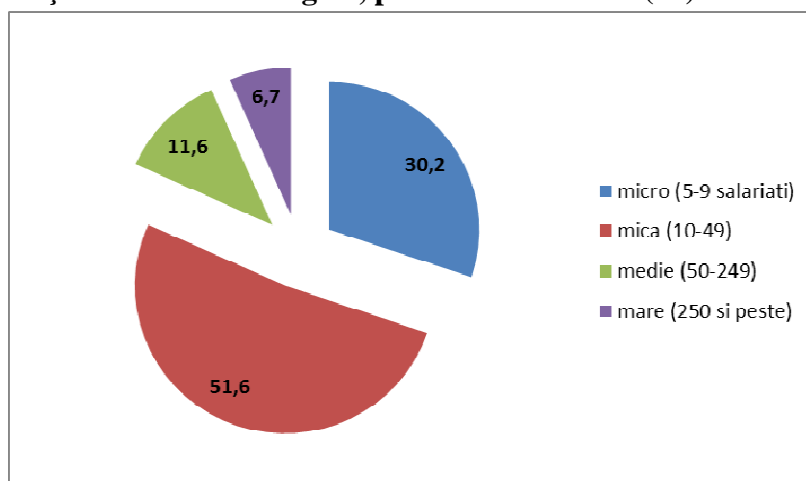

Grafic 46. Distribuția firmelor investigate, pe activități economice (%)

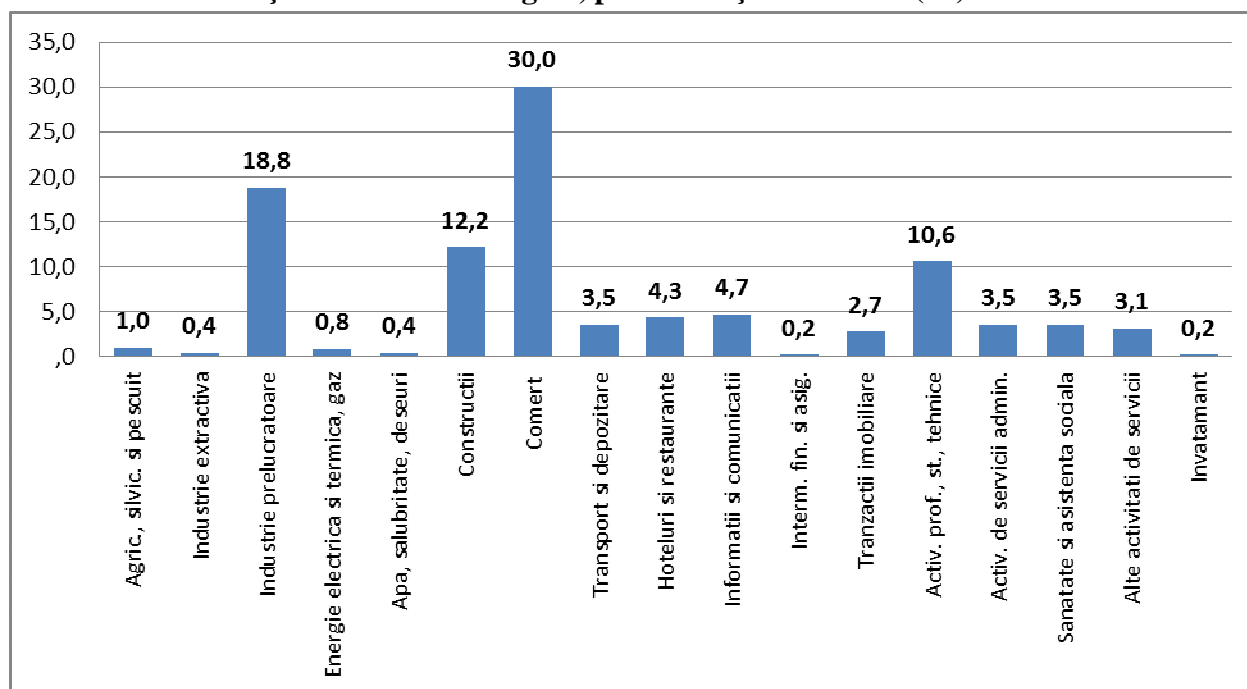

În profil sectorial, *Comerțul* (30%) și *Industria prelucrătoare* (18,8%) sunt sectoarele economice cel mai bine reprezentate la nivel eșantionului investigat. La polul opus, *Intermedierile financiare și asigurările* (0,2%), *Învățământul* (0,2%), *Distribuția apei și salubritate* (0,4%) și *Industria extractivă* (0,4%) reprezintă sectoarele cu cel mai mic număr de firme investigate.

Per total, jumătate dintre firmele investigate se declară mai degrabă pesimiste în privința ieșirii României din criza economică și financiară, considerând că acest lucru se va produce cel mai devreme în 2014. 12,8% dintre firme consideră că țara noastră va depăși perioada de criză în 2013, 11,9% în 2012 și doar 0,6% dintre firme considerau că anul 2011 este anul revenirii economice. De asemenea, 20,5% dintre firme se află în imposibilitatea de a estima orizontul ieșirii din criză.

Cel mai accentuat optimism (dacă ne referim la firmele care estimează revirimentul economic pentru 2011 și 2012) este prezent în rândul firmelor ce activează în domeniile *Construcții* (18,9%), *Hoteluri și restaurante* (17,8%) și *Activități de servicii administrative și servicii suport* (16,1%). Cele mai pesimiste firme (ne referim la firmele care estimează ieșirea din criză în 2014 și după) activează în domeniile *Sănătate și asistență socială* (64,7%), *Activități profesionale, științifice și tehnice* (59,2%), *Transport și depozitare* (56,3%) și *Industria prelucrătoare* (54,9%). În orice caz, opinia dominantă este aceea că economia României va ieși din perioada de criză în 2014 sau după și, în consecință, firmele vor continua să acționeze prudent în privința angajărilor.

Aceeași analiză realizată în profil administrativ ne arată că firmele din București sunt cele mai optimiste cu privire la momentul ieșirii din criză și a revirimentului economic.

Tabel 7. ”Când estimați că România va ieși din criza economică și financiară?”, distribuția răspunsurilor pe sectoare de activitate economică (%)

	în 2011	în 2012	în 2013	în 2014 sau după	NS	NR	Total
Agricultură, silvicultură și pescuit			8,3	45,8		45,8	100
Industrie prelucrătoare	1,2	5,7	17,4	54,9	15,4	5,4	100
Energie electrică și termică, gaze				80	20		
Construcții	1,4	17,5	12	42,5	25,1	1,5	100
Comerț	0,6	13,7	11,8	50,6	17,9	5,4	100
Transport și depozitare		10,7	13,4	56,3	19,6		100
Hoteluri și restaurante		17,8	4,5	37,1	36	4,5	100
Informații și comunicații		5,4	20,6	49,2	16,2	8,5	100
Tranzacții imobiliare		14,1	20,9	50,9	14,1		100
Activități profesionale, științifice și tehnice		8,1	16,4	59,2	14,5	1,9	100
Activități de servicii administrative		16,1	3,1	42,2	38,5		100
Sănătate și asistență socială		4	4	64,7	27,3		100
Alte activități de servicii		14,3	9,5	44,4	31,7		100
Total	0,6	11,9	12,8	50,1	20,5	4,2	100

Notă: Prelucrările pentru sectoarele Industrie extractivă, Distribuția apei și salubritate, Intermedieri financiare și asigurări și Învățământ au fost excluse datorită numărului foarte mic de răspunsuri valide

Tabel 8. ”Când estimați că România va ieși din criza economică și financiară?”, distribuția răspunsurilor pe structuri administrative în cadrul regiunii (%)

	în 2011	în 2012	în 2013	în 2014 sau după	NS	NR	Total
ILFOV		7,4	24,5	43,1	10,9	14,1	100
BUCUREȘTI	0,6	12,5	11,3	51	21,8	2,8	100
Total	0,6	11,9	12,8	50,1	20,5	4,2	100

ANEXE



UNIUNEA EUROPEANĂ



GUVERNUL ROMÂNIEI
MINISTERUL MUNCII, FAMILIEI ȘI
PROTECȚIEI SOCIALE
AMPOSDRU



Fondul Social European
POSDRU 2007-2013



Instrumente Structurale
2007-2013



MINISTERUL
EDUCAȚIEI
CERCETĂRII
TINERETULUI
ȘI SPORTULUI

OIPOSDRU



Centrul Național de Dezvoltare a
Învățământului Profesional și
Tehnic

Investește în oameni!

Proiect cofinanțat din Fondul Social European prin Programul Operațional Sectorial Dezvoltarea Resurselor Umane 2007 – 2013

Axa prioritară nr. 1 „Educația și formarea profesională în sprijinul creșterii economice și dezvoltării societății bazate pe cunoaștere”

Domeniul major de intervenție 1.1 „Acces la educație și formare profesională inițială de calitate”

Titlu proiect: „Corelarea ofertei educaționale a învățământului profesional și tehnic cu cerințele pieței muncii”

Cod contract: POSDRU/55/1.1/S/37932

Beneficiar: Centrul Național de Dezvoltare a Învățământului Profesional și Tehnic (CNDIPT)



CURS

Centrul de Sociologie Urbana și Regională

CHESTIONAR NR. _____ PRIVIND CEREREA DE FORȚĂ DE MUNCĂ PE TERMEN SCURT (6 – 12 LUNI)

Bună ziua! Mă numesc _____ și reprezint institutul de sondaje și marketing - CURS, care realizează, la solicitarea Centrului Național de Dezvoltare a Învățământului Profesional și Tehnic - CNDIPT, în cadrul proiectului „Corelarea ofertei educaționale a învățământului profesional și tehnic cu cerințele pieței muncii”, un sondaj reprezentativ la nivel național în firme, în scopul evaluării cererii de forță de muncă pe termen scurt. Firma/Organizația dumneavoastră este una dintre participantele la sondaj și a fost extrasă aleatoriu din bazele de date ale INS. Menționăm că răspunsurile dumneavoastră vor rămâne strict confidențiale și nu vor fi folosite decât la agregarea statistică a datelor.

De asemenea precizăm că toate informațiile pe care le solicităm se referă la unitatea locală la care se realizează interviul. Astfel, atunci când răspundeți la întrebări, vă rugăm să NU aveți în vedere alte filiale sau puncte de lucru ale firmei.

A. INFORMAȚII PRIVIND FIRMA/ÎNȚREPRINDEREA

A1. NUMELE FIRMEI (Nu se adresează respondentului, se completează din lista primită, scrieți clar cu majuscule):

A2.1. Localitate _____ A2.2. Județ: _____ A3. Mediul de rezidență: **1. Urban 2. Rural**

A4. Mărimea firmei la momentul realizării interviului (numărul total de salariați cu contract de muncă pe durată nedeterminată și determinată):

- | | |
|----------------------------------|------------------------|
| 1. 0-4 salariați → STOP INTERVIU | 4. medie (50-249) |
| 2. micro (5-9 salariați) | 5. mare (250 și peste) |
| 3. mică (10-49) | 9. NR |

A5. Principalul domeniu de activitate economică a firmei (se completează codul CAEN conform rev.2.)

(clasificarea CAEN rev. 2.) _/_/_/_/_ 98. NS 99. NR

CUI: _____ 98. NS 99. NR

A6. Ramura principală de activitate economică (conform CAEN rev.2.)

- | | |
|--|--|
| 1. Agricultură, silvicultură și pescuit → mergi la A7 | 9. Hoteluri și restaurante → mergi la A7 |
| 2. Industrie extractivă → mergi la A7 | 10. Informații și comunicații → mergi la A7 |
| 3. Industrie prelucrătoare → mergi la A7 | 11. Intermedieri financiare și asigurări → mergi la A7 |
| 4. Producția și furnizarea de energie electrică și termică, gaze, apă caldă și aer condiționat → mergi la A7 | 12. Tranzacții imobiliare → mergi la A7 |
| 5. Distribuția apei, salubritate, gestionarea deșeurilor, activități de decontaminare → mergi la A7 | 13. Activități profesionale, științifice și tehnice → mergi la A7 |
| 6. Construcții → mergi la A7 | 14. Activități de servicii administrative și activități de servicii suport → mergi la A7 |
| 7. Comerț cu ridicata și cu amănuntul; repararea autovehiculelor și motocicletelor → mergi la A7 | 15. Sănătate și asistență socială → mergi la A7 |
| 8. Transport și depozitare → mergi la A7 | 16. Alte activități → mergi la A6.16 |
| | 98. NS/NR → mergi la A6.16 |

A6.16. Descrieți pe scurt activitatea firmei (numai pentru cei care au răspuns cu cod 16 și 98 la A6):

88. NS/NR

A7. Anul înființării firmei: ___/___/___

98. NS

99. NR

A8. Forma de proprietate a firmei:

1. privată cu capital majoritar românesc
2. privată cu capital majoritar străin
3. publică/de stat
4. cooperatistă
5. mixtă (public și privat)
6. alta. Care _____
9. NS/NR

A9. Firma dvs. ...

1. Face parte dintr-un trust/grup național
2. Face parte dintr-un trust/grup multinațional
3. Nu este parte componentă a unui trust/grup
8. NS/NR

A10. Firma dvs. are puncte de lucru?

1. Da → A10.1a. De câte puncte de lucru dispune firma dvs. în toată țara?

_____ (Notează numărul)

A10.1b. Dar la nivelul județului _____ (Se numește județul în care vă aflați),
de câte puncte de lucru dispune firma dvs?

_____ (Notează numărul)

2. Da, această firmă este un punct de lucru al _____ 8. NS 9. NR
3. Nu

B. INFORMAȚII CU PRIVIRE LA STRUCTURA PERSONALULUI

B1. Vă rugăm să indicați numărul de salariați care...

Perioada	Nr. total de salariați
a. ... existau în firmă la sfârșitul anului 2008 (31 decembrie 2008)	
b. ... au plecat din firmă în cursul anului 2009	
c. ... au fost angajați în firmă în cursul anului 2009	
d. ... existau în firmă la sfârșitul anului 2009 (31 decembrie 2009)	
e. ... au plecat din firmă în cursul anului 2010	
f. ... au fost angajați în firmă în cursul anului 2010	
g. ... existau în firmă la sfârșitul anului 2010 (31 decembrie 2010)	
h. ... au plecat din firmă în cursul anului 2011	
i. ... au fost angajați în firmă în cursul anului 2011	
j. ... există în firmă în prezent (momentul realizării interviului)	
k. ... estimați că vor exista în firmă la sfârșitul anului 2011 (31 decembrie 2011)	9999. NS/NR

B2. Din câte știți, care este distribuția salariaților din firmă pe ocupații la momentul actual, pe cele 3 tipuri de ocupații de mai jos? *Atenție operator: un salariat va fi încadrat într-un singur tip de ocupație!*

B2A. Vă rugăm să ne spuneți care sunt ocupațiile manageriale de nivel înalt și mediu din firma dvs. precum și câți salariați aveți în fiecare din aceste ocupații (*în categoria ocupațiilor manageriale de nivel înalt și mediu intra președinți, directori, directori executivi, manageri, directori de departamente, șefi de departamente, șefi de linie*)

Ocupația (Notează ocupația clar, așa cum o numește respondentul)	Nr. salariați
1.	
2.	
3.	
4.	
5.	
6.	
7.	
TOTAL	

B2B. Vă rugăm să ne spuneți care sunt ocupațiile de tip administrativ din firma dvs. precum și câți salariați aveți în fiecare din aceste ocupații. (în categoria ocupațiilor administrative intră cele de tip secretariat, din departamentele contabil și resurse umane, precum și personalul auxiliar – femeie de serviciu, șoferul managerului, etc.)

Ocupația (Notează ocupația clar, așa cum o numește respondentul)	Nr. salariați
1.	
2.	
3.	
4.	
5.	
6.	
7.	
TOTAL	

B2C. Vă rugăm să ne spuneți care sunt ocupațiile specifice personalului de execuție din firma dvs. precum și câți salariați aveți în fiecare din aceste ocupații (Notează ocupația clar, așa cum o numește respondentul)

Notă: Cereți cât mai multe detalii ale ocupației. De exemplu ce tip de lacătuș, ce tip de mecanic, ce tip de inginer!

Ocupația	Nr. salariați	Ocupația	Nr. salariați
1.		11.	
2.		12.	
3.		13.	
4.		14.	
5.		15.	
6.		16.	
7.		17.	
8.		18.	
9.		19.	
10.		TOTAL	

ATENȚIE OPERATOR!!!

TOTAL B2A + TOTAL B2B + TOTAL B2C = NUMĂR TOTAL DE SALARIAȚI (Vezi B1j)

_____ + _____ + _____ = _____

B3. Din câte știți, care este distribuția salariaților din firmă, după nivelul de educație? *Ne puteți oferi informația sub forma numărului de salariați sau ca procent din total salariați, după cum este mai convenabil.*

Nivel de educație	Nr. Salariați	%
1. învățământ gimnazial, primar sau fără școală		
2. învățământ profesional (școala de arte și meserii, an de completare, școala profesională, școală de ucenici)		
3. învățământ liceal – liceu tehnologic/industrial		
4. învățământ liceal – liceu teoretic sau liceu vocațional		
5. învățământ postliceal (școală postliceală și/sau școală de maiștri)		
6. învățământ superior		
Total		100

ATENȚIE OPERATOR!!!

În cazul în care respondentul alege să răspundă la întrebarea B3 detaliind numărul de salariați, aveți grijă ca numărul total rezultat prin însumarea celor 6 nivele de educație să coincidă cu numărul total de salariați menționat la B1j

B4. Vă rugăm să ne indicați numărul de salariați cu vârsta de 55 de ani și peste din firma dvs. *Ne puteți oferi informația sub forma numărului de salariați sau ca procent din total salariați, după cum este mai convenabil.*

	Număr	% din total număr salariați
1. salariați cu vârsta cuprinsă între 55 – 59 ani		
2. salariați cu vârsta 60 ani și peste		

C. LOCURILE DE MUNCĂ VACANTE

C1. În prezent, aveți locuri de muncă vacante în cadrul firmei?

Prin **loc de muncă vacant** ne referim la acel loc de muncă neocupat la momentul realizării interviului și pe care angajatorul intenționează să îl ocupe în viitorul apropiat (în maxim 3 luni). Ne referim atât la locuri de muncă existente deja, cât și la locuri de muncă nou create.

1. DA → MERGI LA C2

2. NU → MERGI LA D1

C2. Necesarul de forță de muncă pentru locurile de muncă vacante:

(Cereți cât mai multe detalii ale ocupației. De exemplu ce tip de lacătus, ce tip de mecanic, ce tip de inginer!)

Nr. crt.	C2a. În prezent, pentru ce ocupații aveți locuri de muncă vacante? <i>(Notează ocupația)</i>	C2b. Vă rugăm să indicați numărul locurilor de muncă vacante pentru fiecare ocupație în parte <u>Număr</u>	C2c. De câte luni sunt, în medie, vacante locuri de muncă pentru această ocupație? <i>(pentru mai puțin de o lună, introduceți „0”)</i>	C2d. Care este nivelul de educație necesar pentru această ocupație? 1. învățământ gimnazial, primar sau fără școală 2. învățământ profesional (școala de arte și meserii, an de completare, școala profesională) 3. învățământ liceal – liceu tehnologic/industrial 4. învățământ liceal – liceu teoretic sau vocațional 5. învățământ postliceal 6. învățământ superior 9. NS/NR	C2e. Cereți experiență anterioară în muncă pentru ocuparea acestor locuri de muncă vacante? 1. da 2. nu 9. NS/NR	C2f. Care sunt cunoștințele și competențele necesare, specifice ocupării acestor locuri de muncă? <i>Operator! Rugați respondentul să enumere cel mult 5!</i> <i>Răspuns liber!</i>	C2g. Care este, în opinia dvs. motivul principal pentru care aceste locuri de muncă sunt vacante în prezent? (<i>un singur răspuns</i>) NOTĂ: Nu se aplică pentru locurile de muncă vacante de mai puțin de o lună. 1. Nu s-a prezentat nimeni la concurs/pentru angajarea pe acest post; 2. Au existat persoane care au aplicat pentru aceste posturi, aveau calificarea cerută dar au fost respinse deoarece nu au corespuns cerințelor firmei 3. Au existat persoane care au solicitat angajarea, dar acestea au refuzat condițiile de muncă/salarizare oferite de firmă 4. Altele. Care _____ 8. NS 9. NR
1.							
2.							
3.							
4.							

C3. Ce fel de demersuri ați făcut în scopul angajării de personal pentru locurile de muncă vacante?

	DA	NU		DA	NU
1. Am colaborat cu Agenția Județeană/Municipală pentru Ocuparea Forței de Muncă	1	0	5. Am dat anunțuri cu locurile de muncă vacante pe internet	1	0
2. Am colaborat cu agenții de recrutare private	1	0	6. Pe baza recomandărilor angajaților, prietenilor, cunoștințelor	1	0
3. Am colaborat cu instituții din sistemul educațional (parteneriate cu școli, universități, etc.)	1	0	7. Nu am făcut demersuri în acest sens	1	0
4. Am dat anunțuri cu locurile de muncă vacante în presă	1	0	8. Altele. Care? _____	1	0

9. NS/NR

D. PIAȚA MUNCII ȘI ABSOLVENȚII

D1. Ați angajat absolvenți din promoția anului 2010?

1. Da → *MERGI LA D2*

2. Nu → *MERGI LA E1*

8. NS → *MERGI LA E1*

9. NR → *MERGI LA E1*

D2. Absolvenți angajați din promoția anului 2010 (*indiferent de nivelul de educație al acestora*):

(*Cereți cât mai multe detalii ale ocupației. De exemplu ce tip de lacătuș, ce tip de mecanic, ce tip de inginer!*)

Nr. crt.	D2a. Pentru ce ocupații ați angajat absolvenți din promoția 2010? (<i>Notează ocupația</i>)	D2b. Care a fost numărul de absolvenți angajați, pentru fiecare ocupație? (<i>Notați numărul</i>)	D2c. Care este nivelul de educație a absolvenților angajați? 1. învățământ gimnazial, primar sau fără școală 2. învățământ profesional (școala de arte și meserii, an de completare, școala profesională) 3. învățământ liceal – liceu tehnologic 4. învățământ liceal – liceu teoretic sau vocațional 5. învățământ postliceal 6. învățământ superior 9. NȘ/NR	D2d. Per ansamblu, pentru fiecare ocupație în parte, cât de mulțumit sunteți de nivelul de pregătire profesională a absolvenților angajați de dvs.: 1. foarte mulțumit 2. mai degrabă mulțumit 3. mai degrabă nemulțumit 4. foarte nemulțumit 9. NS/NR
1.				
2.				
3.				
4.				
5.				
6.				
7.				
8.				

E. ESTIMĂRI/ANTICIPĂRI PENTRU URMĂTOARELE 6 LUNI ȘI 12 LUNI

E1. Care credeți că va fi numărul total de salariați ai firmei peste 6 luni?

Număr _____ **8888. NS** **9999. NR**

E2. Care credeți că va fi numărul total de salariați ai firmei peste 12 luni?

Număr _____ **8888. NS** **9999. NR**

Nr. crt.	E3a. Care sunt <u>ocupațiile</u> pentru care anticipați că veți <u>reduce</u> numărul de salariați în următoarele <u>12 luni</u> ? (<i>Notează ocupația</i>)	E3b. <u>Cu cât estimați</u> că veți reduce numărul de salariați pentru fiecare ocupație? (<i>Notați numărul de salariați</i>)
1.		
2.		
3.		
4.		
5.		

Nr. crt.	E4a. Pentru ce <u>ocupații</u> estimați că veți <u>crește</u> numărul de salariați în următoarele <u>12 luni</u> ? (<i>Notează ocupația</i>)	E4b. <u>Cu cât estimați</u> că veți crește numărul de salariați pentru fiecare ocupație menționată? (<i>Notați numărul de salariați</i>)
1.		
2.		
3.		
4.		
5.		

E5. În următoarele 12 luni, estimați că există salariați în firma dvs. care se vor pensiona?

1. **DA** → *mergi la E6*
2. **NU** → *mergi la F1*
8. **NS** → *mergi la F1*
9. **NR** → *mergi la F1*

E6. Pensionări în următoarele 12 luni

Nr. crt.	E6a. Pentru ce <u>ocupații</u> estimați că vor fi eliberate locuri de muncă în firma dvs prin pensionare, în următoarele 12 luni? (<i>Notează ocupația</i>)	E6b. Care estimați că este numărul de salariați care se vor pensiona pentru fiecare ocupație menționată? (<i>Notați numărul de salariați</i>)
1.		
2.		
3.		
4.		

F. PERFORMANȚELE ECONOMICE ALE FIRMEI

F1. Care a fost evoluția cifrei de afaceri în anul 2010 comparativ cu sfârșitul anului 2009?

1. **A crescut** 2. **A rămas aceeași/a rămas constantă** 3. **A scăzut** 8. **NS** 9. **NR**

F2. Cum estimați evoluția cifrei de afaceri în anul 2011 comparativ cu sfârșitul anului 2010?

1. **Va crește** 2. **Va rămâne aceeași/va rămâne constantă** 3. **Va scădea** 8. **NS** 9. **NR**

F3. Cum s-a prezentat situația financiară anuală a firmei Dvs. la sfârșitul anului 2010?

1. **profit** 2. **pierderi** 3. **“venituri=cheltuieli”** 8. **NS** 9. **NR**

ANEXA 2

Încadrarea pe domenii de pregătire a ocupațiilor relevante pentru învățământul profesional și tehnic

(Alocare orientativă pe domenii a ocupațiilor din COR 2011, utilizată pentru postcodificarea informațiilor culese prin ancheta de teren)

2.1. Ocupații relevante pentru liceul tehnologic și învățământul profesional

Domeniul de pregătire	Grupa / ocupația (denumire)	Cod COR (3-6 digiți)
Agricultură	Tehnician agronom — exploatare	213232
	Tehnicienii în domeniul agriculturii	3142
	Tehnicienii și asistenți veterinari	324
	Lucrător în gospodăria agroturistică	515204
	Îngrijitori animale inclusiv animale de companie	5164
	Grădinari și cultivatori	611
	Crescători de animale	612
	Muncitori calificați în culturi vegetale și crescători de animale	613
	Lucrători în culturi acvatice	6221
Chimie industrială	Tehnician chimist	311102
	Tehnicienii în chimie industrială și petrochimie	3116
	Controlori uzine de prelucrare chimică	3133
	Tehnician în industria celulozei și hârtiei	313903
	Operatori la instalațiile de finisare și tratare chimică a suprafețelor metalice	8122
	Operatori la mașini și instalații destinate fabricării produselor chimice	8131
	Operatori la mașini și instalații destinate fabricării produselor fotografice	8132
	Operatori la mașini și utilaje pentru fabricarea produselor din cauciuc	8141
	Operatori la mașini și utilaje pentru fabricarea produselor din plastic	8142
	Operatori la mașini și utilaje pentru fabricarea produselor din hârtie	8143
	Operatori la instalațiile de fabricare a celulozei și hârtiei	8171
Comerț	Agenți de vânzări	3322
	Agenți contractări și achiziții	3323
	Brokeri comerciali	3324
	Agenți concesionari	3331
	Agenți de recrutare și contractori	3333
	Agenți de servicii comerciale neclasificați în grupele de bază anterioare	3339
	Vânzători stradali și în piețe	521
	Vânzători în magazine	522
	Casieri și vânzători de bilete	523
	Alți lucrători în domeniul vânzărilor	524
	Construcții, instalații și lucrări publice	Tehnicienii constructori
Controlori-supraveghetori în construcții		3123
Constructorii de case		7111
Muncitori constructori la lucrări de finisare și asimilați		712

Domeniul de pregătire	Grupa / ocupația (denumire)	Cod COR (3-6 digiți)
	Zidari și asimilați	7112
	Spărgători, tăietori și cioplitori în piatră	7113
	Muncitori constructori în lucrări de beton și asimilați	7114
	Dulgheri și tâmplari	7115
	Muncitori constructori și asimilați neclasificați în grupele de bază anterioare	7119
	Constructorii de acoperișuri	7121
	Parchetari, linoliști, mozaicari, faianțari și asimilați	7122
	Ipsosari	7123
	Montatori izolații	7124
	Geamgii	7125
	Instalatori și montatori de țevi	7126
	Zugravi, vopsitori, curățitori de fațade și asimilați	713
Economic	Ofițeri de credite	3312
	Specialiști în contabilitate și asimilați	3313
	Evaluatori asigurări	3315
	Agenți de asigurări	3321
	Secretari administrativi și specializați	334
	Casieri, operatori la ghișeu și asimilați	421
	Funcționari în gestiune economică și administrativă	431
	Funcționari în evidența stocurilor	4321
	Alți lucrători în servicii suport în domeniul administrativ	441
Electric	Metrolog	311114
	Tehnician metrolog	311115
	Tehnician energetician/electrician	311306
	Șef/șef adjunct tură stație electrică (studii medii)	311310
	Electrician auto	723101
	Electromecanic auto	723102
	Electricieni construcții și asimilați	7411
	Mecanici și instalatori de echipamente electrice	7412
	Montatori de linii electrice	7413
	Asamblori de echipamente electrice și electronice	8212
Electromecanică	Tehnician electromecanic	311305
	Tehnician frigotehnist	311924
	Operatori în centralele de producere a energiei electrice	3131
	Operatori incineratoare și uzine de tratare a apei	3132
	Tehnicienii pentru siguranța traficului aerian	3155
	Mecanici pentru instalații de climatizare și refrigerare	7127
	Electromecanic SCB (semnalizare, centralizare, blocare)	742202
	Electromecanic rețele cabluri	742204
	Electromecanic rețele linii	742205
	Electromecanic telegrafie, telefonie	742206
	Jonctor	742208
	Linior	742209
	Electromecanic electroalimentare	742211
	Electromecanic	742214
	Fochiști la mașini cu abur și cazane	8182
Frânari, acari și agenți de manevră	8312	

Domeniul de pregătire	Grupa / ocupația (denumire)	Cod COR (3-6 digiți)
Electronică automatizări	Tehnician mentenanță electromecanică - automatică echipamente industriale	311309
	Tehnicienii în electronică	3114
	Tehnician-operator la roboți industriali	313902
	Tehnician aparate electromedicale	321102
	Operator calculator electronic și rețele	351101
	Operator suport tehnic pentru servicii de comunicații electronice	351107
	Tehnicienii în domeniul telecomunicațiilor și al radiodifuziunii și televiziunii	352
	Montatori de echipamente electronice și de telecomunicații	742
	Mecanici de echipamente electronice	7421
	Automatist	742201
	Electronist telecomunicații	742207
	Montator, reglor, testor aparatură de telecomunicații și instalații de semnalizare, centralizare și blocare	742210
	Muncitor radioelectronist	742212
	Electromecanic automatizări și telecomunicații	742213
	Estetica și igiena corpului omenesc	Coafori
Coafor		514101
Frizer		514102
Manichiurist		514202
Pedichiurist		514203
Fabricarea produselor din lemn	Designeri de interior și decoratori	3432
	Muncitori calificați în fabricarea/acordarea instrumentelor muzicale	7312
	Muncitori calificați în executarea de produse artizanale din lemn și alte materiale	7317
	Muncitori calificați în tratarea lemnului și asimilați	752
	Operatori la instalațiile de prelucrare a lemnului	8172
Industrie alimentară	Tehnician în industria alimentară	311925
	Tehnician laborant analize produse alimentare	311926
	Tehnician în industria alimentară extractivă	311927
	Tehnician în industria alimentară fermentativă	311928
	Tehnician în industria cărnii, laptelui și conservelor	311929
	Tehnician în morărit și panificație	311930
	Tehnician proiectant în industria alimentară	311931
	Muncitori calificați în industria alimentară	751
Operatori la mașinile pentru fabricarea produselor alimentare și a altor produse similare	816	
Industrie textilă și pielărie	Lucrător în ateliere de modele	216303
	Costumier	216304
	Modelier confecții	216306
	Designer vestimentar	216307
	Tehnician în industria confecțiilor din piele și înlocuitori	311912
	Tehnician în industria confecțiilor și tricotajelor	311913
	Tehnician în industria încălțămintei	311914
Industrie textilă și pielărie	Tehnician în industria pielăriei	311915
	Tehnician în industria textilă	311916

Domeniul de pregătire	Grupa / ocupația (denumire)	Cod COR (3-6 digiți)
	Tehnician proiectant textile, pielărie	311917
	Muncitori calificați în executarea de produse artizanale din textile, piele și materiale similare	7318
	Lucrători în industria textilă și confecții	753
	Operatori la mașinile și utilajele pentru fabricarea produselor și articolelor din textile, blănuri și piele	815
Materiale de construcții	Tehnician în industria sticlei și ceramicii	311921
	Olari și lucrători asimilați	7314
	Sticlari (sufalători, șlefuitori, tăietori de sticlă)	7315
	Pictori decoratori, gravori pe sticlă și ceramică	7316
	Operatori la instalațiile de prelucrare a minereurilor și rocilor	8112
	Operatori la mașini de preparare a cimentului, rocilor și altor produse minerale	8114
	Operatori la utilaje pentru fabricarea produselor din sticlă și ceramică	8181
Mecanică	Tehnician determinări fizico-mecanice	311104
	Tehnicienii mecanici	3115
	Tehnician metalurgie	311706
	Tehnician minier	311707
	Probator hidraulic piese turnate	311713
	Tehnicienii proiectanți	3118
	Controlori-supraveghetori în industria extractivă	3121
	Controlori-supraveghetori în industria prelucrătoare	3122
	Operatori în uzine de rafinare a țițeiului și gazelor naturale	3134
	Controlori în procesul de producție metalurgică	3135
	Controlor de conformitate în industria de mașini	313904
	Mecanici navali	3151
	Operator în domeniul proiectării asistate pe calculator	351104
	Funcționari în transporturi	4323
	Formatori și miezuitori	7211
	Sudori și debitorii autogen	7212
	Tinichigii-cazangii	7213
	Constructorii și montatorii de structuri metalice	7214
	Macaragii și alți lucrători la instalații de ridicat	7215
	Forjori, fierari și matrișeri	7221
	Lăcătuși și asimilați	7222
	Reglari și operatori de mașini unelte	7223
	Operatori pe mașini de polizat, rectificat și ascuțit	7224
	Mecanic auto	723103
	Operator standuri încercări	723104
	Operator pregătire încercări vehicule	723105
	Mecanici de motoare de avioane	7232
	Mecanici de mașini agricole și industriale	7233
	Lucrători specializați în repararea de biciclete și asimilați	7234
	Muncitori calificați în fabricarea/repararea instrumentelor și aparatelor de precizie	7311
	Giuvaergii și lucrători în metale prețioase	7313
	Confecționer manual în metaloplastie	731901
	Confecționer proteze dentare	731902
Confecționer proteze ortopedice	731903	

Domeniul de pregătire	Grupa / ocupația (denumire)	Cod COR (3-6 digiți)
	Operatori la instalații de foraj și sonde de extracție a țiteiului	8113
	Operatori la instalațiile de prelucrare a metalelor	8121
	Asamblori de mașini și echipamente mecanice	8211
	Mecanici de locomotivă	8311
	Conducători autovehicule	832
	Operatori de mașini agricole și forestiere	8341
	Conducători de mașini și utilaje terasiere	8342
	Conducători de macarale, poduri mobile, lifturi subterane și asimilați	8343
Protecția mediului	Tehnician meteorolog	311107
	Tehnician hidrometru	311109
	Tehnician hidrolog	311111
	Operator meteorolog	311117
	Tehnician în protecția mediului (tehnician ecolog)	314106
	Agent ecolog	516904
	Raportor ecolog	516905
Silvicultură	Pădurar	213231
	Brigadier silvic	213230
	Tehnicienii în domeniul silviculturii	3143
	Lucrători forestieri și asimilați	621
	Pescari pe cursuri de ape interioare și în zone costiere	6222
	Pescari în mări și oceane	6223
	Lucrători în domeniul vânătorii	6224
Tehnici poligrafice	Lucrători poligrafi	732
Turism și alimentație	Administrator pensiune turistică	515203
	Cameristă hotel	516201
	Animator socio-educativ	516907
	Animator centre de vacanță	516908
	Lucrător pensiune turistică	516909
	Organizatori de conferințe și evenimente	3332
	Bucătari șefi	3434
	Consultanți și funcționari în agențiile de voiaj	4221
	Recepționeri în domeniul hotelier	4224
	Ghizi	5113
	Bucătari	512
	Chelneri și barmani	513

2.2. Ocupații relevante pentru învățământul postliceal

Domeniul de pregătire	Grupa / ocupația (denumire)	Cod COR (3-6 digiți)
Agricultură	Tehnicienii în domeniul agriculturii	3142
Construcții, instalații și lucrări publice	Tehnicienii constructori	3112
	Mastru electrician în construcții	311308
Economic	Agenți și brokeri în domeniul financiar și bancar	3311
	Ofițeri de credite	3312
	Specialiști în contabilitate și asimilați	3313
	Specialiști statisticieni, matematicieni și alți specialiști	3314

Domeniul de pregătire	Grupa / ocupația (denumire)	Cod COR (3-6 digiți)
	asimilați	
	Inspectori de vamă și frontieră	3351
	Inspectori fiscali	3352
	Inspectori de asigurări sociale	3353
	Funcționari în gestiune economică și administrativă	431
	Funcționari în evidența stocurilor	4321
	Funcționari de planificare și urmărire a producției	4322
Electric	Mastru electromecanic	311302
Electronică automatizări	Tehnicienii în electronică	3114
	Tehnician aparate electromedicale	321102
	Operator suport tehnic pentru servicii de comunicații electronice	351107
	Tehnicienii în domeniul telecomunicațiilor și al radiodifuziunii și televiziunii	352
Energetică	Mastru energetician/electrician	311303
	Tehnician electroenergetician, termoenergetician	311304
	Tehnician energetician/electrician	311306
	Tehnician proiectant energetician/electrician	311307
Estetica și igiena corpului omenesc	Cosmetician	514201
	Maseur de întreținere și relaxare	514204
	Machior	514205
Fabricarea produselor din lemn	Mastru în industria celulozei și hârtiei	311901
Industria alimentară	Tehnician laborant analize produse alimentare	311926
	Tehnician în industria cărnii, laptelui și conservelor	311929
	Tehnician în morărit și panificație	311930
	Tehnician proiectant în industria alimentară	311931
	Mastru în industria alimentară	311932
Informatică	Grafician calculator (studii medii)	216612
	Designer pagini web (studii medii)	216613
	Analiști programatori în domeniul software	251
	Specialiști în baze de date și rețele	252
	Tehnician echipamente de calcul și rețele	351103
	Programator ajutor	351201
Informatică	Analist ajutor	351202
	Tehnicienii rețele de calculatoare și sisteme	3513
	Tehnicienii web	3514
Materiale de construcții	Mastru în industria sticlei și ceramicii	311922
Mecanică	Tehnicienii mecanici	3115
	Mastru metalurgie	311702
	Mastru presator metale	311704
	Mastru termotehnist	311705
	Mastru termist-tratamentist	311712
	Tehnicienii proiectanți	3118
	Mastru tipograf	311902
	Mastru frigotehnist	311923

Domeniul de pregătire	Grupa / ocupația (denumire)	Cod COR (3-6 digiți)
	Tehnician protezist-ortezist	321401
	Tehnicienii în optică medicală	3254
Minier, petrol și gaze	Maistru minier	311703
	Maistru mineralurg	311711
Protecția mediului	Tehnician chimist	311102
	Tehnician meteorolog	311107
	Tehnician hidrometru	311109
	Tehnician hidrolog	311111
	Operator meteorolog	311117
	Tehnician în protecția mediului (tehnician ecolog)	314106
Sănătate și asistență pedagogică	Asistenți medicali generaliști și moașe	222
	Paramedici	224
	Tehnicienii în laboratoare medicale și de patologie	3212
	Tehnicienii și asistenți de farmacie	3213
	Tehnician acustician-audioprotezist	321402
	Surori medicale, inclusiv puericultoare și asimilați	322
	Practicieni asociați în domeniul medicinei complementare/alternative	323
	Tehnicienii fișe medicale și informații privind starea de sănătate	3252
	Lucrători în domeniul sănătății publice	3253
	Tehnicienii și asistenți în fizioterapie	3255
	Personal auxiliar de îngrijire de sănătate	3256
	Lucrători pe ambulanță	3258
	Specialiști în asistență socială și asimilați	3412
	Personal de îngrijire copii	5311
	Personal în domeniul serviciilor suport pentru învățământul preșcolar, primar și gimnazial	5312
	Îngrijitori în domeniul sănătății	5321
Îngrijitori la domiciliu	5322	
Personal de îngrijire în domeniul sănătății neclasificat în grupele de bază anterioare	5329	
Servicii	Secretari administrativi și specializați	334
	Funcționari cu atribuții generale	411
	Secretari	412
	Operatori la mașini de scris/calcul	413
	Funcționari în centrele de informare	4222
	Funcționari în birouri de informații	4225
	Alți lucrători în servicii suport în domeniul administrativ	441
	Lucrători în servicii de protecție	541
Silvicultură	Tehnicienii în domeniul silviculturii	3143
Textile-pielărie	Maistru în industriile textilă, pielărie	311911
Transporturi	Funcționari în transporturi	4323
	Conducători în transporturi	5112
	Instructori conducere auto	5165

Domeniul de pregătire	Grupa / ocupația (denumire)	Cod COR (3-6 digiți)
Turism și alimentație	Administrator pensiune turistică	515203
	Organizatori de conferințe și evenimente	3332
	Ghizi	5113

2.3. Ocupații relevante pentru învățământul superior

Grupa / ocupația (denumire)	Cod COR (3-6 digiți)
Directori generali, directori executivi și asimilați	112
Directori de întreprinderi și conducători din domeniul administrativ	121
Conducători în domeniul vânzări, marketing și dezvoltare	122
Conducători de unități din agricultură și silvicultură	1311
Conducători de unități din domeniul acvaculturii și pescuitului	1312
Conducători de unități din industria prelucrătoare	1321
Conducători de unități din industria extractivă	1322
Conducători de unități din domeniul construcțiilor	1323
Conducători de unități din domeniul aprovizionării și desfacerii de mărfuri	1324
Conducători în servicii de tehnologia informației și comunicațiilor	133
Conducători de unități din domeniul îngrijirii copilului	1341
Conducători de unități din domeniul sănătății	1342
Conducători de unități din domeniul îngrijirii persoanelor în vârstă	1343
Conducători de unități din domeniul asistenței sociale	1344
Conducători de unități de învățământ	1345
Conducători de unități furnizoare de servicii financiare și de asigurări	1346
Conducători de unități de prestări servicii neclasificați în grupele de bază anterioare	1349
Conducători de unități hoteliere	1411
Conducători de restaurante	1412
Conducători de unități din domeniul comerțului	142
Conducători ai altor tipuri de unități de servicii	143
Fizicieni și astronomi	2111
Meteorologi	2112
Chimiști	2113
Geologi și geofizicieni	2114
Matematicieni, actuari și statisticieni	212
Biologi, botaniști, zoologi și asimilați	2131
Specialiști în domeniul protecției mediului	2133
Inginer confecții piele și înlocuitori	214101
Inginer textile, pielărie	214102
Inginer tricotaje, confecții	214103
Subinginer textile, pielărie	214104
Inginer industrializarea lemnului	214117
Subinginer industrializarea lemnului	214118
Ingineri constructori	2142
Ingineri în domeniul protecției mediului	2143
Ingineri mecanici	2144
Inginer metalurgie extractivă	214601
Inginer minier	214602

Grupa / ocupația (denumire)	Cod COR (3-6 diși)
Subinginer metalurgist	214603
Subinginer minier	214604
Inginer preparator minier	214605
Inginer prelucrări metalurgice	214614
Inginer metalurgie neferoasă	214615
Inginer petrolist	214616
Subinginer petrolist	214617
Inginer prelucrarea sticlei și ceramicii	214901
Subinginer prelucrarea sticlei și ceramicii	214902
Inginer materiale de construcții	214903
Subinginer materiale de construcții	214904
Ingineri electricieni	2151
Ingineri electroniști	2152
Ingineri în domeniul telecomunicațiilor	2153
Arhitecți constructori	2161
Arhitecți în domeniul peisagistic	2162
Designer pagini web (studii superioare)	216610
Designer grafică (studii superioare)	216611
Medici	221
Practicieni de medicină complementară/alternativă	223
Medici veterinari	225
Medici dentiști	2261
Farmaciiști	2262
Specialiști în domeniul mediului și al igienei și sănătății ocupaționale	2263
Fizioterapeuți	2264
Dieteticieni și nutriționiști	2265
Audiologi și specialiști în logopedie	2266
Optometriști și opticieni	2267
Specialiști în domeniul sănătății neclasificați în grupele de bază anterioare	2269
Profesori universitari și asimilați	231
Profesori în învățământul profesional	232
Profesori în învățământul secundar	233
Profesori în învățământul primar și preșcolar	234
Alți specialiști în învățământ	235
Specialiști în domeniul finanțelor	241
Analiști de management și organizare	2421
Specialiști în domeniul politicilor administrative	2422
Specialiști în domeniul resurselor umane și de personal	2423
Specialiști în formarea și dezvoltarea personalului	2424
Specialiști în vânzări, marketing și relații publice	243
Analiști programatori în domeniul software	251
Specialiști în baze de date și rețele	252
Specialiști în domeniul juridic	261
Bibliotecari, arhivari și curatori	262
Economiști	2631

Grupa / ocupația (denumire)	Cod COR (3-6 digiți)
Sociologi, antropologi și asimilați	2632
Filozofi, istorici și specialiști în științe politice	2633
Psihologi	2634
Specialiști în asistență socială și consiliere	2635
Specialiști în religie	2636
Autori și asimilați	2641
Jurnaliști	2642
Traducători, interpreți și alți lingviști	2643
Specialiști în arte vizuale	2651
Muzicieni, cântăreți și compozitori	2652
Regizori și producători de film, teatru și alte spectacole	2654
Actori	2655
Crainici la radio, televiziune și alte mijloace de comunicare	2656
Artiști creatori și actori neclasificați în grupele de bază anterioare	2659
Evaluator și auditor de mediu	314107
Asistenți și terapeuți în stomatologie	3251
Inspectori în domeniul protecției mediului și sănătății ocupaționale, asimilați	3257
Inspectori de vamă și frontieră	3351
Inspectori fiscali	3352
Inspectori de asigurări sociale	3353
Inspectori guvernamentali în licențe, permise și autorizații	3354
Inspectori de poliție și detectivi	3355
Specialiști guvernamentali cu funcții de reglementare și asimilați neclasificați în grupele de bază anterioare	3359
Specialiști în domeniul juridic și asimilați	3411
Specialiști în asistență socială și asimilați	3412